Infectious Diseases Weekly Report JAPAN
iDWR
2011年第16週（4月18日～4月24日）：通巻第13巻第16号
感染症の予防及び感染症の患者に対する医療に関する法律
感染症発生動向調査

感染症週報

厚生労働省／国立感染症研究所

マークをクリックするとそのページを見ることができます

発生動向総覧 P.2-5
＜第16週＞
インフルエンザの定点当たり報告数は2週連続で増加し、過去5年間の同時期と比較してかなり多い／その他最新動向

注目すべき感染症
＜今週は該当記事はありません＞

病原体情報 P.6-8
麻疹ウイルス 2011年

速報 P.9
東京都における麻しんウイルスの検出状況について

海外感染症情報 P.10-12
インフルエンザ

感染症の話 P.13
＜今週はお休みです＞

読者のコーナー
＜今週は該当記事はありません＞

グラフ総覧（16週） P.14-19

16週のデータ P.20-32

発生動向総覧

＜第１６週コメント＞4月２７日集計分

◆全数報告の感染症

注意：これは**当該週に診断**された報告症例の集計です。しかし、迅速に情報還元するために期日を決めて集計を行いますので、当該週に診断された症例の報告が集計の期日以降に届くこともあります。それらについては一部を除いて発生動向総覧では扱いませんが、翌週あるいはそれ以降に、巻末の表の累積数に加えられることになります。

※感染経路、感染原因、感染地域については、確定あるいは推定として記載されていたものを示します。

1類感染症

報告なし

2類感染症

結核341例

3類感染症

腸管出血性大腸菌感染症4例（有症者2例、うちHUS なし）

感染地域：国内4例

国内の感染地域：福島県1例、東京都1例、京都府1例、不明1例

年齢群：10代（1例）、20代（1例）、30代（1例）、50代（1例）

血清型・毒素型：O26 VT1・VT2（1例）、O26 VT1（1例）、O157 VT1・VT2（1例）、O157 VT2（1例）

累積報告数：211例（有症者119例、うちHUS 4例．死亡1例）

4類感染症

E型肝炎1例　感染地域：国内（都道府県不明）＿感染源：不明

A型肝炎1例　感染地域：シンガポール

レジオネラ症8例（肺炎型8例、うち1例死亡）

感染地域：東京都2例、宮城県1例、福島県1例、千葉県1例、三重県1例、滋賀県1例、岡山県1例

年齢群：60代（2例）、70代（2例）、80代（2例）、90代（2例）

5類感染症

アメーバ赤痢10例（腸管アメーバ症8例、腸管外アメーバ症1例、腸管及び腸管外アメーバ症1例）

感染地域：青森県1例、埼玉県1例、神奈川県1例、兵庫県1例、大分県1例、国内（都道府県不明）3例、ベトナム1例、東アジア・東南アジア（国不明）1例

感染経路：性的接触5例（異性間5例）、経口感染2例、その他・不明3例

ウイルス性肝炎1例

B型＿感染経路：性的接触（異性間・同性間不明）．死亡

急性脳炎3例　インフルエンザA型1例＿年齢群：6歳

インフルエンザB型1例＿年齢群：6歳

病原体不明1例＿年齢群：2歳

劇症型溶血性レンサ球菌感染症5例

年齢群：30代（1例）、60代（3例）、70代（1例）

後天性免疫不全症候群14例（AIDS 5例、無症候8例、その他1例）
感染地域：国内11例、国外1例、国内・国外不明2例
感染経路：性的接触13例（異性間6例、同性間6例、異性/同性間1例）、不明1例

ジアルジア症1例 感染地域：兵庫県

梅毒4例（早期顕症II期1例、晩期顕症1例、無症候2例）

破傷風1例 感染地域：茨城県
年齢群：70代

バンコマイシン耐性腸球菌感染症1例
遺伝子型：不明＿菌検出検体：血液/便

風しん12例（検査診断例9例、臨床診断例3例）
感染地域：神奈川県5例、福島県1例、茨城県1例、埼玉県1例、三重県1例、熊本県1例、国内（都道府県不明）1例、ベトナム1例
年齢群：15～19歳（2例）、25～29歳（1例）、30～34歳（3例）、35～39歳（2例）、40代（2例）、50代（2例）

麻しん20例〔麻しん（検査診断例12例、臨床診断例5例）、修飾麻しん（検査診断例3例）〕
感染地域：国内19例、フィリピン1例
国内の感染地域：東京都6例、神奈川県3例、埼玉県2例、宮城県1例、奈良県1例、広島県1例、国内（都道府県不明）5例
年齢群：1歳（4例）、2歳（1例）、3歳（2例）、5～9歳（4例）、15～19歳（1例）、25～29歳（1例）、30～34歳（5例）、40代（1例）、50代（1例）
累積報告数：146例〔麻しん（検査診断例85例、臨床診断例36例）、修飾麻しん（検査診断例25例）〕

（補）他に2011年第15週までに診断されたものの報告遅れとして、E型肝炎2例〔感染地域（感染源）：徳島県1例（イノシシ生レバー）、インド1例（不明）〕、急性脳炎4例〔インフルエンザウイルスB型1例（1歳）．ムンプスウイルス1例（4歳）．単純ヘルペスウイルス1例（40代）．病原体不明1例（5歳）〕、劇症型溶血性レンサ球菌感染症5例〔30代（1例）、60代（2例．うち1例死亡）、70代（1例．死亡）、80代（1例．死亡）〕、バンコマイシン耐性腸球菌感染症1例（遺伝子型：不明＿菌検出検体：膣分泌液）、風しん6例〔検査診断例6例＿感染地域：広島県3例、東京都2例、大阪府1例＿年齢群：15～19歳（1例）、20～24歳（1例）、25～29歳（2例）、35～39歳（2例）〕などの報告があった。

◆定点把握の対象となる5類感染症

全国の指定された医療機関（定点）から報告され、疾患により小児科定点（約3,000カ所）、インフルエンザ（小児科・内科）定点（約5,000カ所）、眼科定点（約600カ所）、基幹定点（約500カ所）に分かれています。また、定点当たり報告数は、報告数/定点医療機関数です。

定点把握疾患の報告の過去5年間の同時期との比較（第16週）

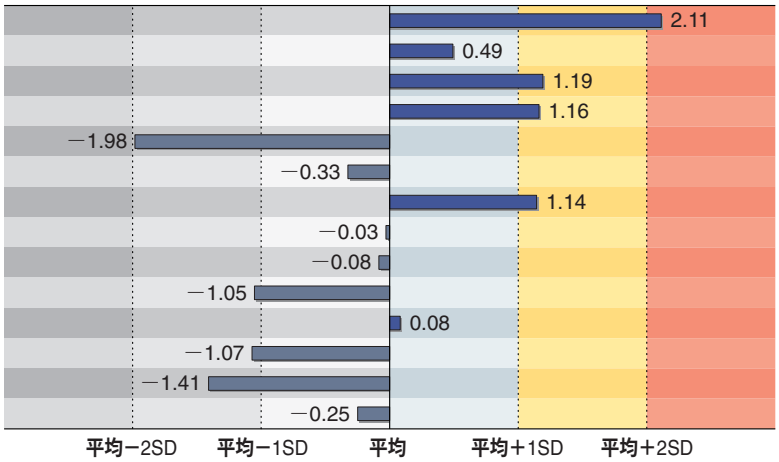

	定点当たり報告数
インフルエンザ*	7.56
咽頭結膜熱	0.36
A群溶血性レンサ球菌咽頭炎	2.33
感染性胃腸炎	9.30
水痘	1.33
手足口病	0.20
伝染性紅斑	0.68
突発性発しん	0.66
百日咳	0.03
ヘルパンギーナ	0.05
流行性耳下腺炎	0.78
急性出血性結膜炎	0.01
流行性角結膜炎	0.48
マイコプラズマ肺炎	0.36

SD:標準偏差

当該週と過去5年間の平均（過去5年間の前週、当該週、後週の合計15週の平均）との差をグラフ上に表現した。（＊2009年のパンデミックの影響を受けています。）

インフルエンザ

定点当たり報告数は2週連続で増加し、過去5年間の同時期（前週、当該週、後週）と比較してかなり多い。都道府県別では長野県（25.51）、宮崎県（22.80）、福井県（19.47）、石川県（17.29）、高知県（14.98）、沖縄県（14.36）、佐賀県（14.28）が多い。

小児科定点報告疾患

RSウイルス感染症の報告数は552例と減少した。年齢別では1歳以下の報告数が全体の約76%を占めている。

咽頭結膜熱の定点当たり報告数は2週連続で増加した。都道府県別では山口県（1.76）、島根県（1.65）、富山県（1.31）が多い。

A群溶血性レンサ球菌咽頭炎の定点当たり報告数は2週連続で増加し、過去5年間の同時期と比較してやや多い。都道府県別では富山県（4.76）、石川県（4.69）、福井県（4.55）が多い。

感染性胃腸炎の定点当たり報告数は第13週以降増加が続いており、過去5年間の同時期と比較してやや多い。都道府県別では鹿児島県（18.2）、富山県（17.6）、愛媛県（17.4）が多い。

水痘の定点当たり報告数は第11週以降減少が続いている。都道府県別では沖縄県（4.26）、宮崎県（3.61）、鹿児島県（3.25）が多い。

手足口病の定点当たり報告数は2週連続で増加した。都道府県別では沖縄県（1.47）、宮崎県（1.25）、佐賀県（1.04）が多い。

伝染性紅斑の定点当たり報告数は減少したが、過去5年間の同時期と比較してやや多い。都道府県別では宮崎県（2.03）、北海道（1.65）、石川県（1.55）が多い。

百日咳の定点当たり報告数は増加した。都道府県別では福井県（0.14）、沖縄県（0.12）、福岡県（0.10）が多い。

ヘルパンギーナの定点当たり報告数は第13週以降増加が続いている。都道府県別では熊本県（0.33）、宮崎県（0.31）、鹿児島県（0.27）が多い。

流行性耳下腺炎の定点当たり報告数は第11週以降減少が続いている。都道府県別では長野県（3.13）、鳥取県（2.63）、香川県（2.57）が多い。

基幹定点報告疾患

マイコプラズマ肺炎の定点当たり報告数は2週連続で増加した。都道府県別では沖縄県（2.00）、埼玉県（1.78）、佐賀県（1.50）が多い。

図. 主要定点把握疾患の過去5年間との週別比較（2011年第16週）

青のバーで示す本年の定点当たり報告数が赤のラインを超えているときには、過去5年間の週と比較してかなり多いことを示す。

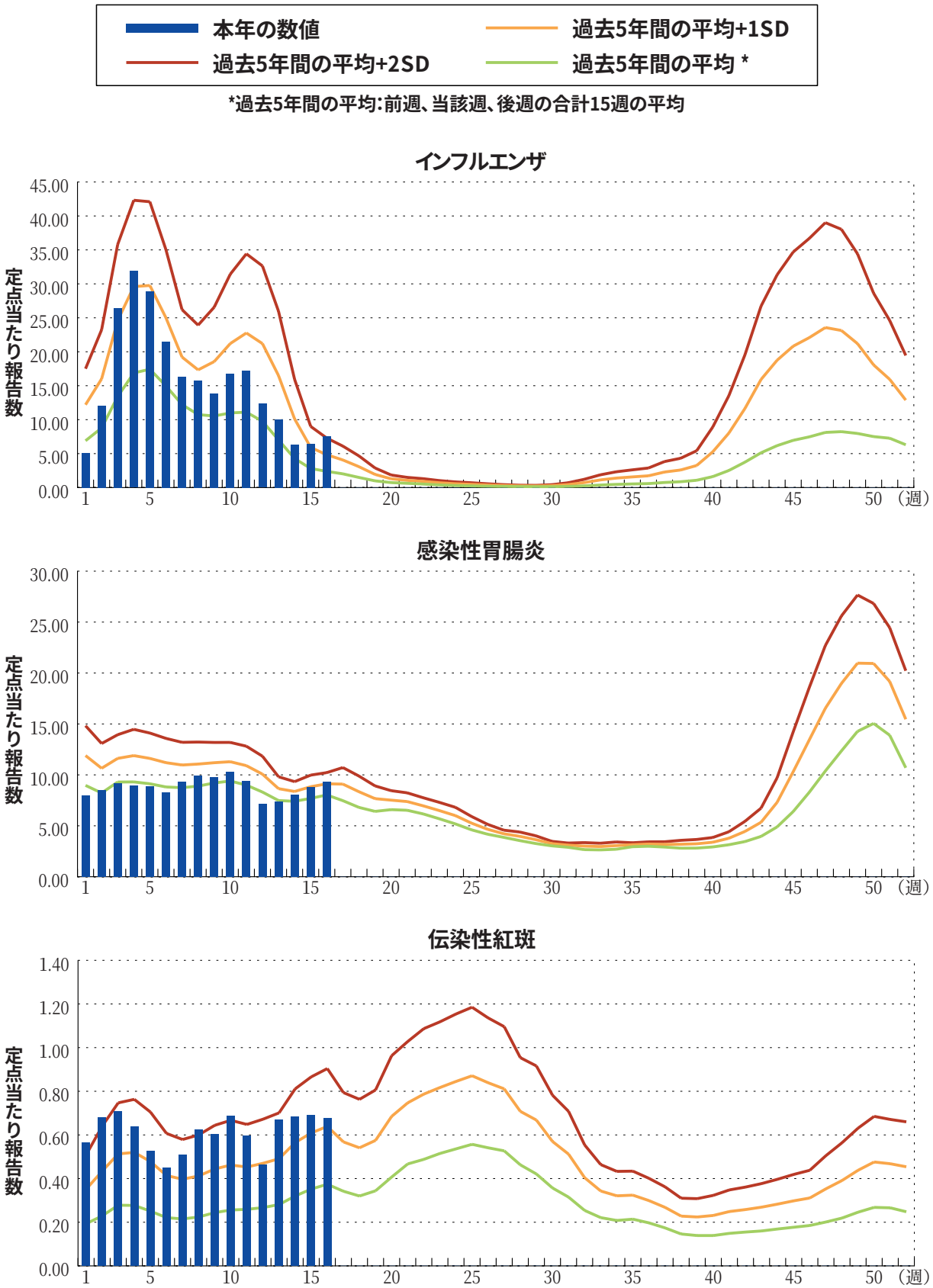

病原体情報

＊グラフはIASRホームページ（http://idsc.nih.go.jp/iasr/index-j.html）からの引用です。

国立感染症研究所・感染症情報センターには各都道府県市の地方衛生研究所（地研）から「病原体個票」と「集団発生病原体票」が報告されています。これには感染症発生動向調査の定点およびその他の医療機関、保健所等で採取された検体から検出された病原体の情報が含まれています。週別の報告数は、病原体が分離・検出された検体の採取日による週ごとの報告数です。地域別の報告数は、その地域に所在する地研からの総報告数を都道府県別に示しています。

（2011年5月6日現在報告分）

◆麻疹ウイルス　2011年

2011年1～5月に埼玉県、千葉県、東京都、神奈川県、愛知県、大阪府、岡山県、広島県、香川県、福岡県の10都府県から73件の麻疹ウイルスの分離・検出が報告されている。

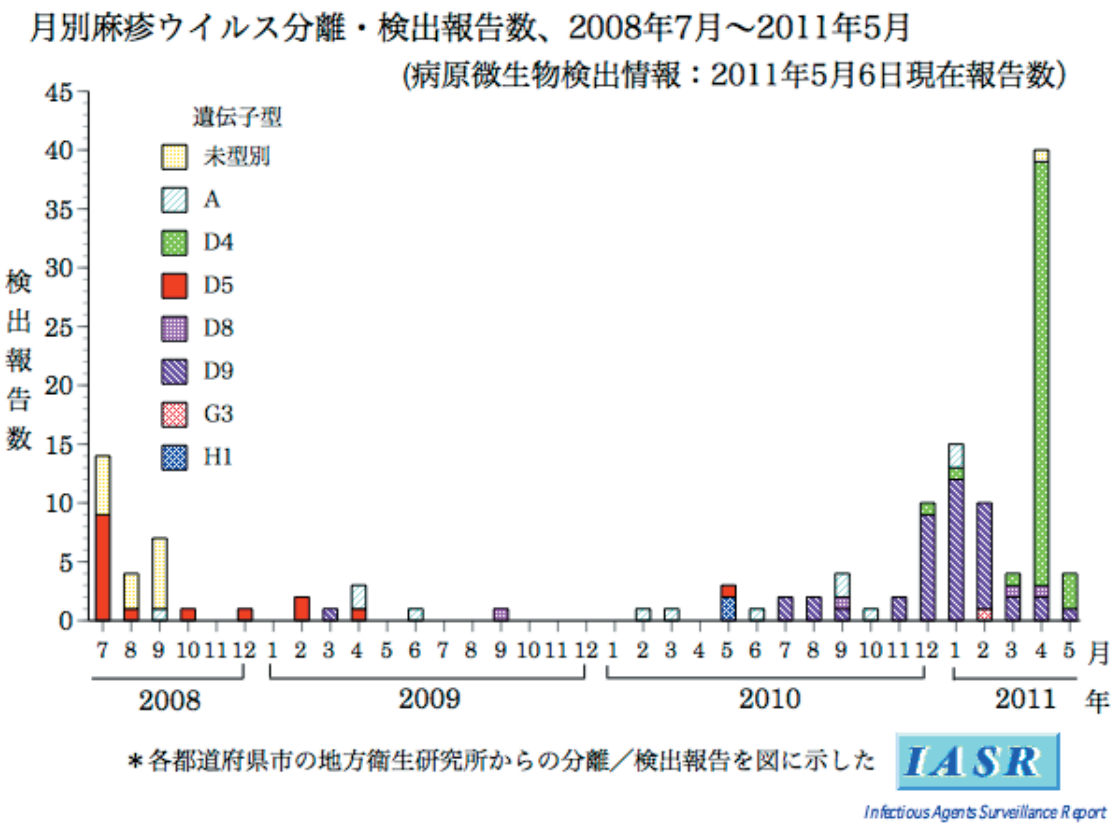

未型別：4月東京都1件、渡航歴のない散発例から

D4型：1月1件、3月1件、4月36件、5月3件、計41件

- 東京都1月1件、英国から入国する2日前に発症した患者から
- 大阪府3月1件、フランスから帰国して3日後に発症した患者から
- 東京都4月34件、ドイツ・スイス・フランスから帰国して13日後に発症した患者、フランスから帰国して2日後に発症した患者、フランスから入国して5日後に発症した患者各1例、渡航歴のない散発例30例とその家族1例から（本号9ページ「速報」参照）
- 神奈川県4月2件、渡航歴のない家族2例から
- 東京都5月3件、渡航歴のない散発例3例から

D8型：3月1件、4月1件、計2件
- 広島県3月1件、オーストラリアから帰国して8日後に発症した患者から
- 東京都4月1件、タイから帰国する5日前に発症した患者から

D9型：1月12件、2月9件、3月2件、4月2件、5月1件、計26件
- 愛知県1月3件、2010年11月から続いている感染拡大による集団発生例から
- 東京都1月2件、シンガポール・スリランカから帰国する3日前に発症した患者とフィリピンから帰国して9日後に発症した患者から
- 東京都2月2件、3月2件、5月1件、渡航歴のない散発例から
- 埼玉県2月1件、渡航歴のない散発例から
- 神奈川県1～2月2件、フィリピンから帰国して7日後に発症した患者とその家族から
- 岡山県1月1件、フィリピンから帰国して8日後に発症した患者から
- 広島県1月5件、2月4件、フィリピンから帰国した翌日に発症した患者1例とその周囲への感染拡大による集団発生例6例、および地域の散発例2例から
- 香川県2月1件、広島県で感染したと推定される患者から
- 東京都4月2件、フィリピンから帰国して4日後に発症した患者とグルジアから帰国後発症した患者から

G3型：2月千葉県1件、インドネシアから帰国して10日後に発症した患者から

A型（ワクチンタイプ）：1月2件
- 東京都1月1件、発疹症患者、ワクチン接種13日後に採取された検体から
- 福岡県1月1件、麻疹疑い患者、ワクチン接種歴不明

麻疹ウイルス分離・検出例の年齢分布，2011年1月～5月
（病原微生物検出情報：2011年5月6日現在報告数）

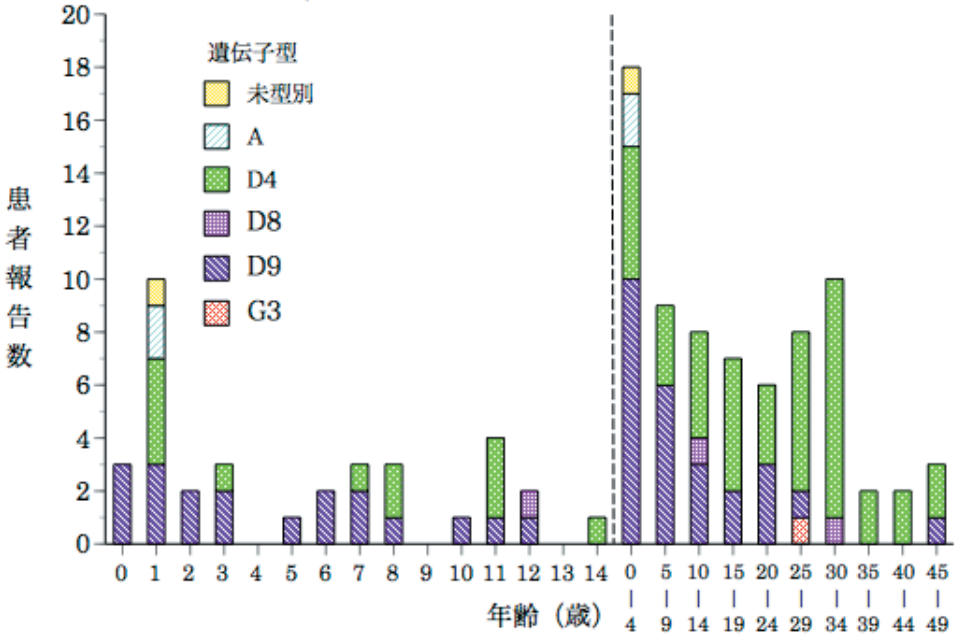

＊各都道府県市の地方衛生研究所からの分離／検出報告を図に示した　IASR Infectious Agents Surveillance Report

麻疹ウイルス検出例の年齢は1歳をピークに0～4歳が最も多いが、20～40代の成人が42%を占めており、子供も成人も麻疹に注意が必要である。

麻疹ウイルス分離・検出速報は http://idsc.nih.go.jp/iasr/measles.html を参照ください。

速報

◆東京都における麻しんウイルスの検出状況について

東京都健康安全研究センターでは、2010年7月から「麻しんの病原体レファレンス事業」として、届出のあった麻しん患者を対象に積極的に遺伝子検査を開始した。その後、同年12月からは感染症法に基づく「積極的疫学調査」として検査を行っている。

麻しんウイルスの遺伝子検査は、リアルタイムPCR法と国立感染症研究所の麻しん診断マニュアル（第二版）の「N遺伝子PCR法およびダイレクトシークエンス法」による遺伝子型別検査を併用して行っている。また、2011年4月15日までは、類症鑑別として、ヒトパルボウイルスB19およびヒトヘルペスウイルスの遺伝子検査をNested-PCR法により併せて実施した。

2010年7月1日～2011年4月21日までに、病原体レファレンス事業と積極的疫学調査合わせて70件（93検体）の検査を行った。2010年に実施した19件中麻しんウイルス遺伝子陽性は1件のみであった。この1件は、麻しんワクチン接種後10日目の患者で、検出されたウイルスの遺伝子型はワクチン株であるA型であった。一方、麻しんウイルスが陰性であった18件中4件（22.2%）からはヒトパルボウイルスB19遺伝子が検出された。

2011年1月～4月21日までに実施した51件では、24件（47.1%）が麻しんウイルス遺伝子陽性であった。検出された麻しんウイルスの遺伝子型は、D4型16件およびD9型8件であった。1月から検出され始めたD4型はヨーロッパからの観光客やビジネスマン、D9型は東南アジアからの旅行者ならびに帰国者等からの検出であった。これらの遺伝子型は、過去に都内発生例からの検出がないこと、渡航先等での麻しん流行株の遺伝子型と一致していること等から輸入例と推定された。最近、都内でも、これらの遺伝子型が海外渡航歴のない患者から検出される例が増加しており、感染拡大が危惧されている。流行状況の把握には、発症者の把握と併せて、迅速な遺伝子解析を主体とした検査が重要である。

東京都健康安全研究センター微生物部ウイルス研究科
長谷川道弥　田部井由紀子　岡崎輝江　細矢博子　岩崎則子
菅野このみ　林　志直

（IASR 2011年5月号掲載予定記事より抜粋、詳細は同号参照）

海外感染症情報

*WHOのEPR（Epidemic and Pandemic Alert and Response）による、感染症アウトブレイクニュース等を掲載しています。

●インフルエンザ

2011年4月21日－更新132

【要約】

- 世界のインフルエンザの活動性は全般的に低く、減少している。
- 北半球の温帯地域諸国でのインフルエンザの活動性は、多くの地域でベースラインレベルに戻りつつあり、インフルエンザシーズンが終わりつつあることを示している。
- 熱帯地域の国々では、インフルエンザの活動性は全般的に低いが、いくつかの限定された地域での報告や中央アフリカでのA（H3N2）の感染が続いている。
- 南半球の国々では、インフルエンザの活動はまだ始まっていない。
- 検出されているウイルスの抗原性は、そのほとんどが、現在使用されている3価の季節性ワクチンに含まれた抗原と一致している。

【北半球の温帯地域諸国】

北米：

インフルエンザの活動性は、カナダと米国で低下している。カナダでは、インフルエンザ様疾患（ILI）の受診率は前週と比較して減少し、現在例年のレベルをやや下回っている。新たなウイルス検出数や、アウトブレイク数、小児の入院総数は第14週で減少している。臨床検体でインフルエンザウイルスが陽性となるのは10%で、そのうちインフルエンザB型がインフルエンザA型よりもかなり多くの部分を占めている。これは季節の始まりから2つのウイルス亜型の相対的割合が変化していることを示している。全期間で、ウイルス検出の89%がインフルエンザA型で、11%がインフルエンザB型だった。特に、インフルエンザA（H1N1）2009はウイルスが検出された検体のわずか5%で、亜型別検査が行われたA型ウイルスの15%の割合を占めていた。シーズンの始まり以来、検査確定された小児のインフルエンザ入院例618例が調査に参加している地域から報告され、インフルエンザA（H3N2）が16%、インフルエンザA（H1N1）2009が4%、インフルエンザA型（亜型不明）が54%、インフルエンザB型が26%であった。これは成人の入院例でのウイルス検出のパターンとは多少異なっている：インフルエンザA（H3N2）が21%、インフルエンザA（H1N1）2009が5%、インフルエンザA型（亜型不明）が67%、インフルエンザB型がわずか6%だった。

米国では、ILIの受診率は国のベースラインである2.5%を下回り、ILIを報告した10地域全てがそれぞれの地域のベースラインレベルを下回るILIの活動性を報告した。肺炎とインフルエンザによる死亡の割合は、11週連続して流行閾値上、あるいはそれを上回っていたが、ベースラインレベル近くまで減少した。全体として、第14週のインフルエンザ陽性検体の割合は前週の14%から9%に減少した。このうちインフルエンザB型が37%だった。インフルエンザA型の検体のうち、28%がインフルエンザA（H1N1）2009、41%がインフルエンザA（H3N2）、残りの31%がインフルエンザA型（亜型不明）だった。

メキシコでは、ウイルスの検出数は減少しているが、インフルエンザA（H1N1）2009の割合は増えてきている。先月報告されたチワワ（Chihuahua）州の北部でのインフルエンザA（H1N1）2009アウトブレイクは主にファレス（Juarez）市とチワワ市に影響を及ぼした。そのアウトブレイクには健常成人6名のインフルエンザA（H1N1）2009による死亡例（うち1名の妊婦を含む）が含まれていた。

ヨーロッパ：

ヨーロッパの国々におけるインフルエンザの活動性は減少し続けており、50の加盟国のうち36カ国でベースラインに戻った。第14週では、ILIあるいは急性呼吸器感染症（ARI）の患者の検体の13%がインフルエンザ検査陽性で（前週は15%）、重症急性呼吸器感染症（SARI）患者の検体の3%がインフルエンザ検査陽性と減少していた。全体的にインフルエンザウイルスの検出は減少しているが、インフルエンザB型の検出割合は増えており、現在、第14週インフルエンザウイルス検出総数の70%を占める。2010年9月最終週のインフルエンザシーズンの始まりから今シーズン全体で、82,759のインフルエンザウイルスの検出が報告され、そのうち71%がインフルエンザA型で、29%がインフルエンザB型だった。インフルエンザA型46,843例で亜型の検査を実施され、96%がインフルエンザA（H1N1）、4%がインフルエンザA（H3N2）だった。インフルエンザウイルスが流行したEUやEEAの国々から報告されてきた今シーズンのSARI症例4,766例のうち72%が入院した。入院症例のインフルエンザウイルスの型と亜型が判明した3,072例のうち、90%がインフルエンザA（H1N1）2009、1%がインフルエンザA（H3N2）、10%がインフルエンザB型だった。北米と同様に、ヨーロッパにおけるほとんど全てのウイルスは、現在の3価ワクチンに含まれるウイルス株と抗原性において類似していた。

北アフリカと中東：

北アフリカでのインフルエンザウイルスの伝播は概してヨーロッパで見られるパターンと同じで、主にインフルエンザA（H1N1）2009であり、インフルエンザB型が少数見られた。伝播のピークはアルジェリアやチュニジアでやや遅れて見られたが、現在その地域では非常に低いレベルに減少してきた。

北アジア：

北アジアでの伝播も、モンゴル、中国北部、韓国、日本でベースラインレベルに戻った、あるいは戻りつつある。それらの国々でのウイルス検出は非常に少数で、ほとんどがインフルエンザB型であるが、インフルエンザA（H3N2）やインフルエンザA（H1N1）2009も最近報告されてきた。ブータンは4月の初めに、学校の寄宿舎に関連したインフルエンザA（H1N1）2009のアウトブレイクを最近報告した。

【熱帯地域諸国】

世界の熱帯地域のインフルエンザの活動性は少数の国々に限局している。アメリカ大陸では、中央アメリカあるいはカリブ地域から明らかなインフルエンザの伝播の報告はない。しかし、ベネズエラは最近インフルエンザA（H1N1）2009の症例の増加が報告され、国の一部では少なくとも12名の死亡と関連していた。すべての死亡例は基礎疾患をもっていたと報告された。ベネズエラは、サーベイランスシステムにより検出されたSARI入院症例の33%がインフルエンザA（H1N1）2009陽性だったと報告した。その流行は4月の初めにピークを迎えた模様である。熱帯地域の他の南アメリカの国々からは、類似したインフルエンザの増加は報告されていない。アフリカのサハラ以南地域では、コンゴ民主共和国やルワンダでのウイルスの検出の増加にみられるように、インフルエンザA（H3N2）の大陸中央部での流行が認められている。さらに東のケニアでは、インフルエンザA（H1N1）2009と同時にヴィクトリア系統のインフルエンザB型も流行している。マダガスカルでは、以前に報告されたインフルエンザA（H3N2）とインフルエンザB型の流行は幾分低下しているようだが、両ウイルスともに依然検出され続けている。アジアの熱帯地域のインフルエ

ンザの活動性は報告しているすべての国々でベースラインレベルにあり、地域の大部分で流行は非常に低いレベルにあることを示している。

【南半球の温帯地域諸国】

南半球の温帯地域の国々の多くでインフルエンザの活動性は低下したままである。オーストラリアでは活動性は低いものの通常とは異なるレベルのインフルエンザA（H3N2）ウイルスの報告が続いている。その大部分はノーザンテリトリー、クイーンズランドといった国の熱帯、亜熱帯地域からである。

【ウイルス学的サマリー】

第13～14週において、検査により確定されたインフルエンザウイルスA（H1N1）2009、A（H3N2）およびB型の報告は前週より有意に少なくなっている。

北半球では、インフルエンザウイルスA（H1N1）2009、B型によるインフルエンザの活動性はアジア、ヨーロッパの大部分、北米で低下し続けている。比較的少ない国がインフルエンザウイルスA（H3N2）の活動性を報告している。

南半球や多くの熱帯地域では、A（H1N1）2009、A（H3N2）およびB型ウイルスによるインフルエンザの活動性は低いままであるが、ドミニカ共和国とベネズエラはインフルエンザウイルスA（H1N1）2009の活動性が増加していると報告した。インフルエンザウイルスA（H1N1）2009のアウトブレイクはメキシコからも報告された。そしてそのウイルスはWHOがA（H1N1）2009ワクチンとして推奨したウイルスと抗原性に大きな違いがないことが示された。

2010～2011シーズンに性状が解析されたインフルエンザウイルスのほとんどすべては、WHOが2010～2011シーズンに北半球に対するインフルエンザワクチンとして推奨したウイルス株と抗原性は類似している。

【FluNet報告】

第13～14週（2011年3月27日～4月9日）において、69の国と地域の国家インフルエンザセンター（NIC）のFluNetへの報告によれば、インフルエンザ陽性検体総数4,170のうち、2,123（50.9%）検体はインフルエンザウイルスA型、2,047（49.1%）検体はインフルエンザB型であった。インフルエンザウイルスA型のうち、59.8%はインフルエンザウイルスA（H1N1）2009、40.1%がインフルエンザウイルスA（H3N2）であった。

感染症の話

****

今週はお休みさせていただきます。
「感染症の話」過去の掲載分については
http://idsc.nih.go.jp/idwr/kansen/index.html
でご覧いただけます。

****

グラフ総覧（16週）

インフルエンザ

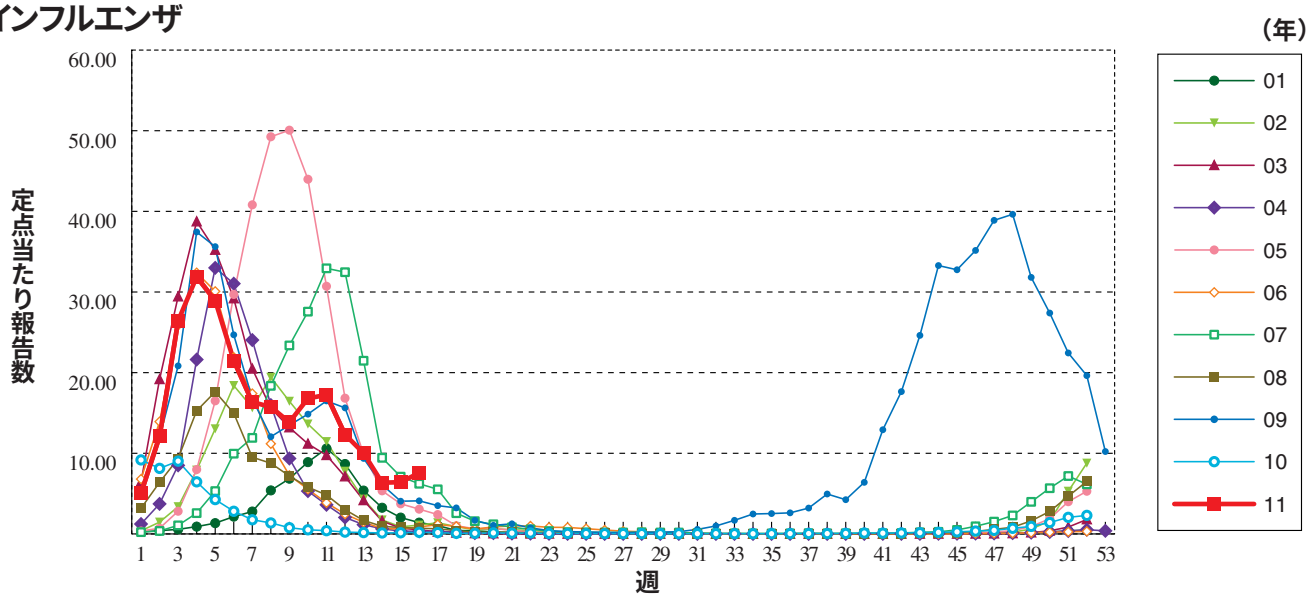

咽頭結膜熱

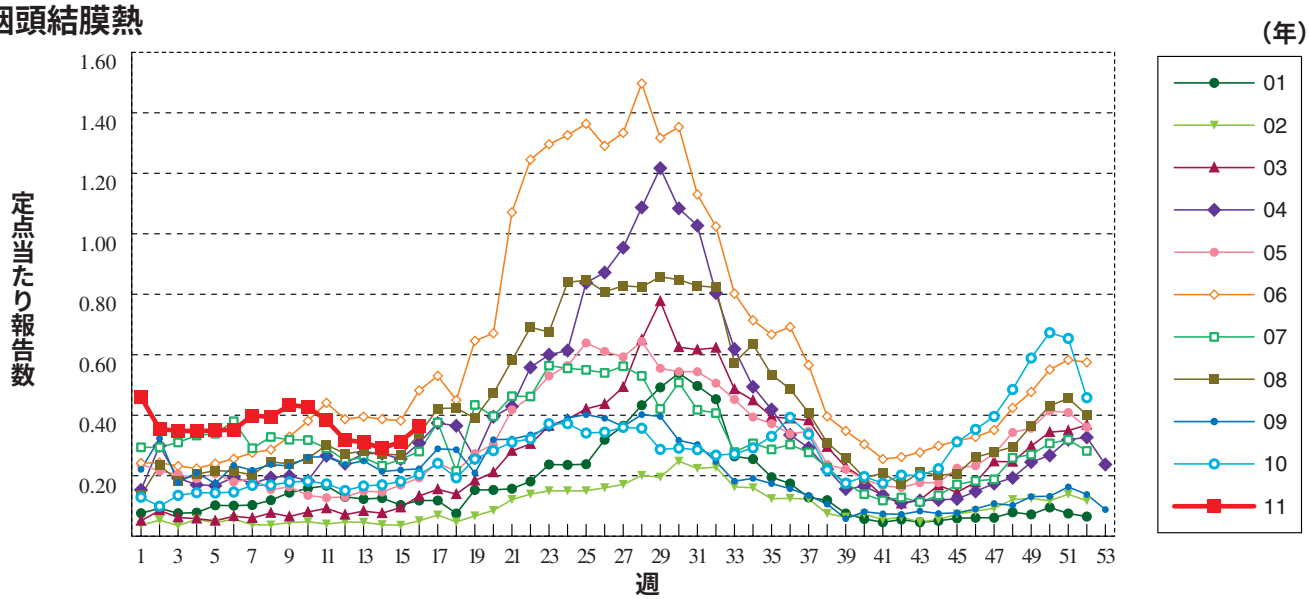

A群溶血性レンサ球菌咽頭炎

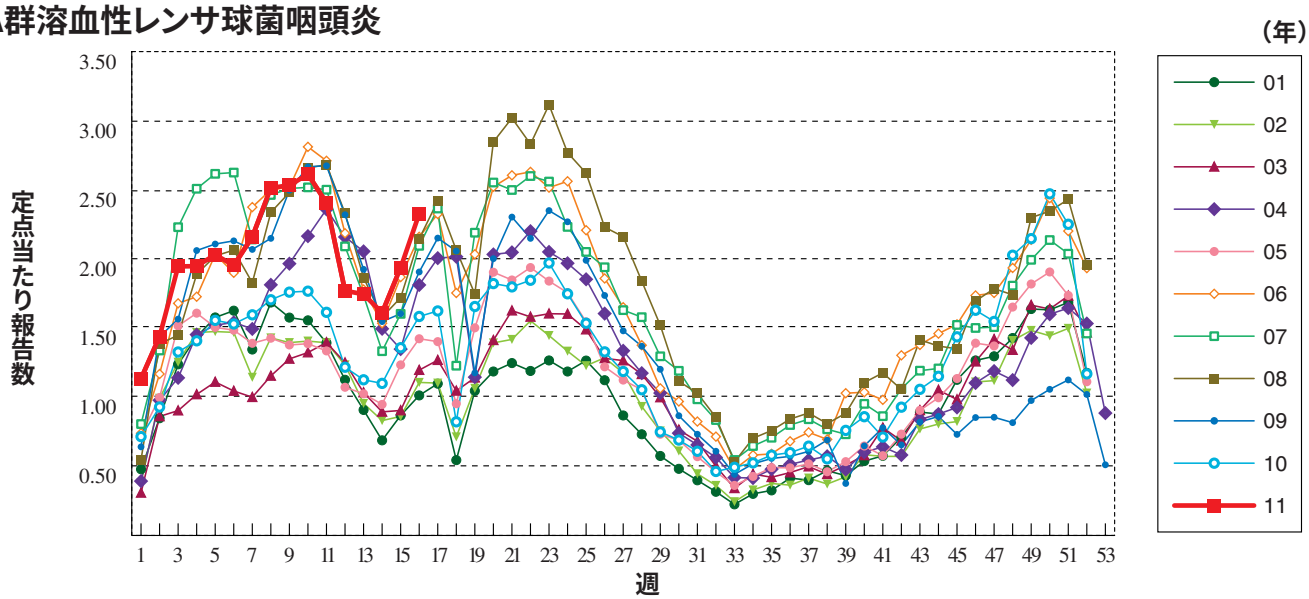

感染性胃腸炎 ※1999年3月までは「乳児嘔吐下痢症」として報告された患者も含む

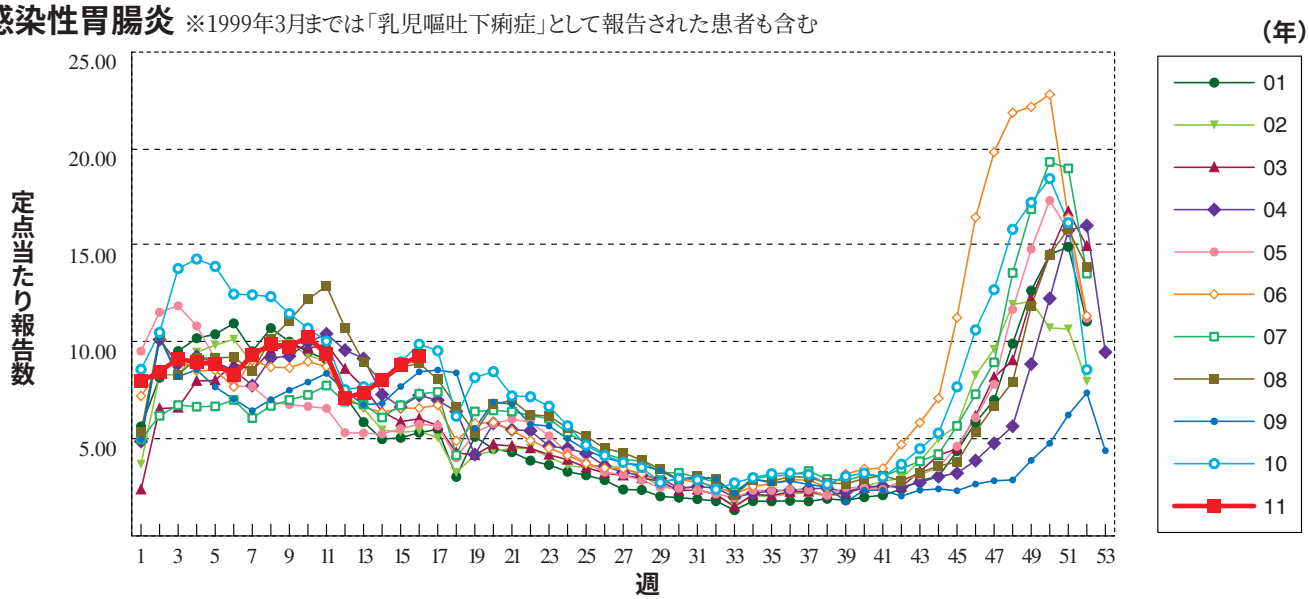

水　痘

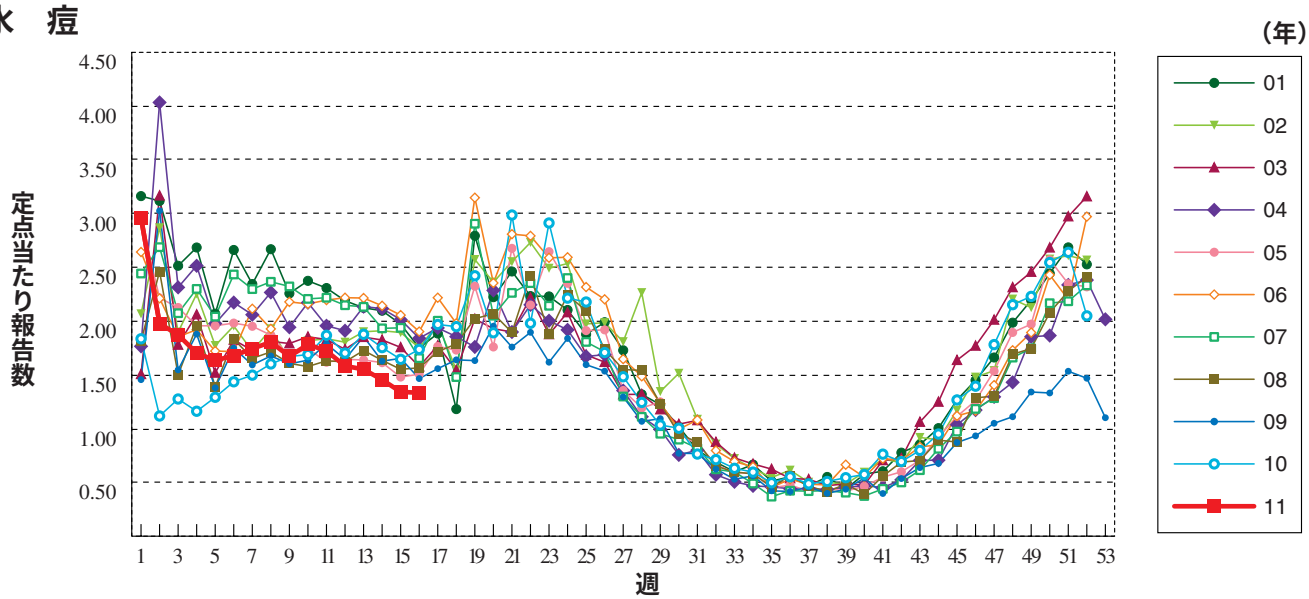

手足口病

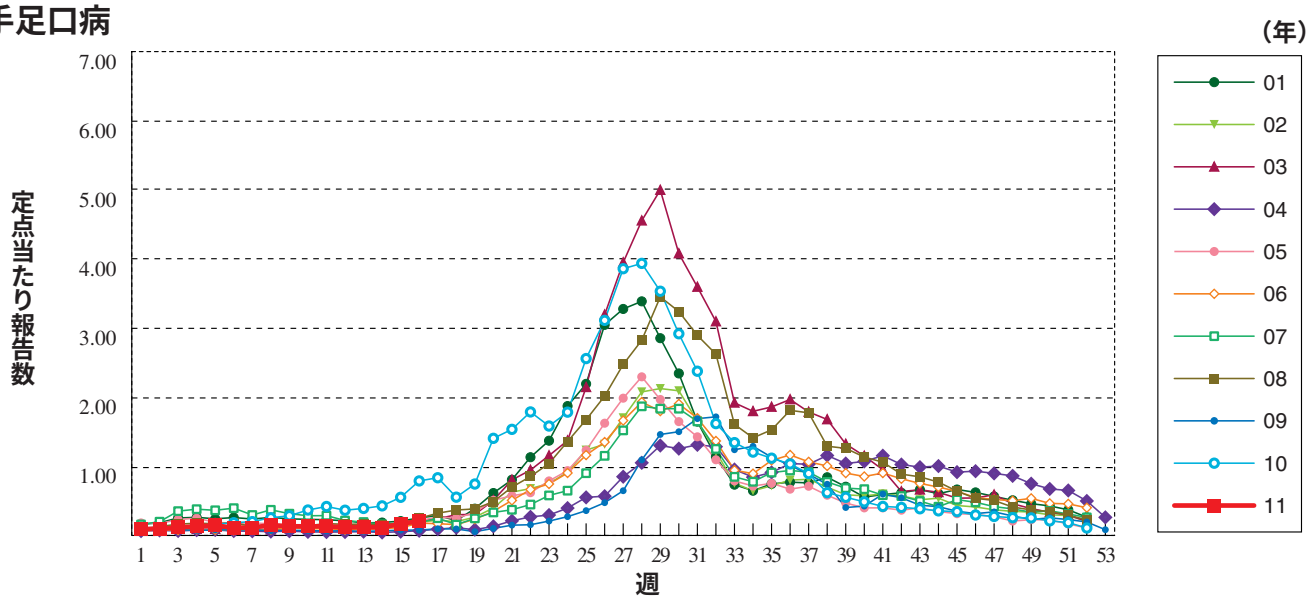

伝染性紅斑

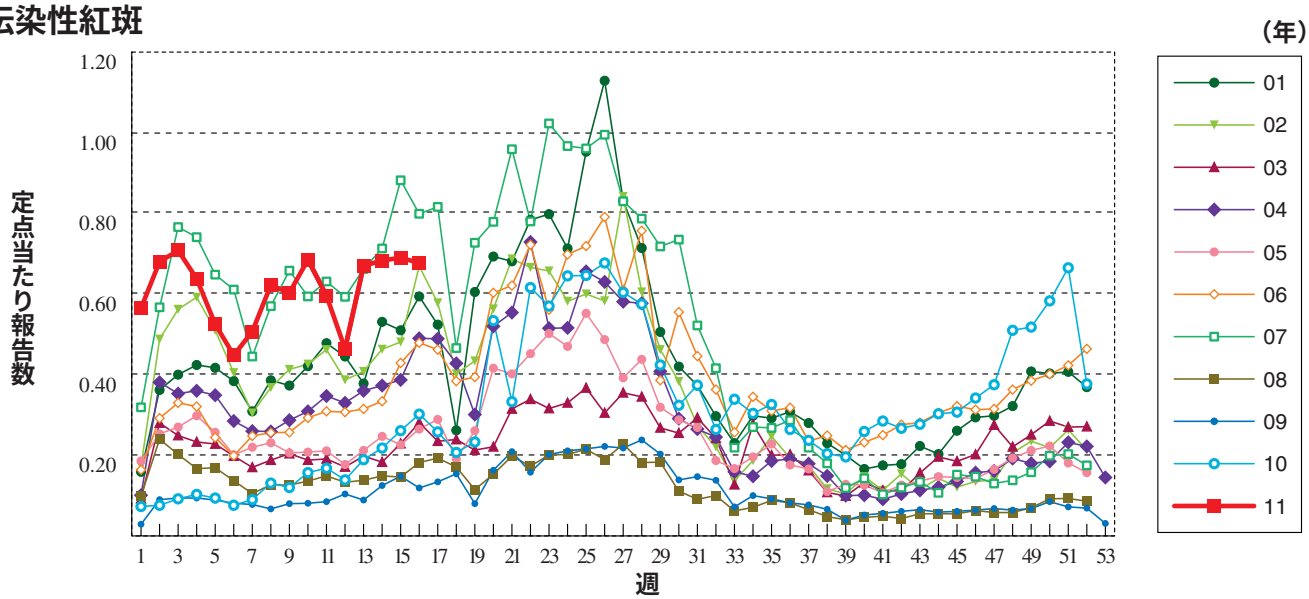

突発性発しん

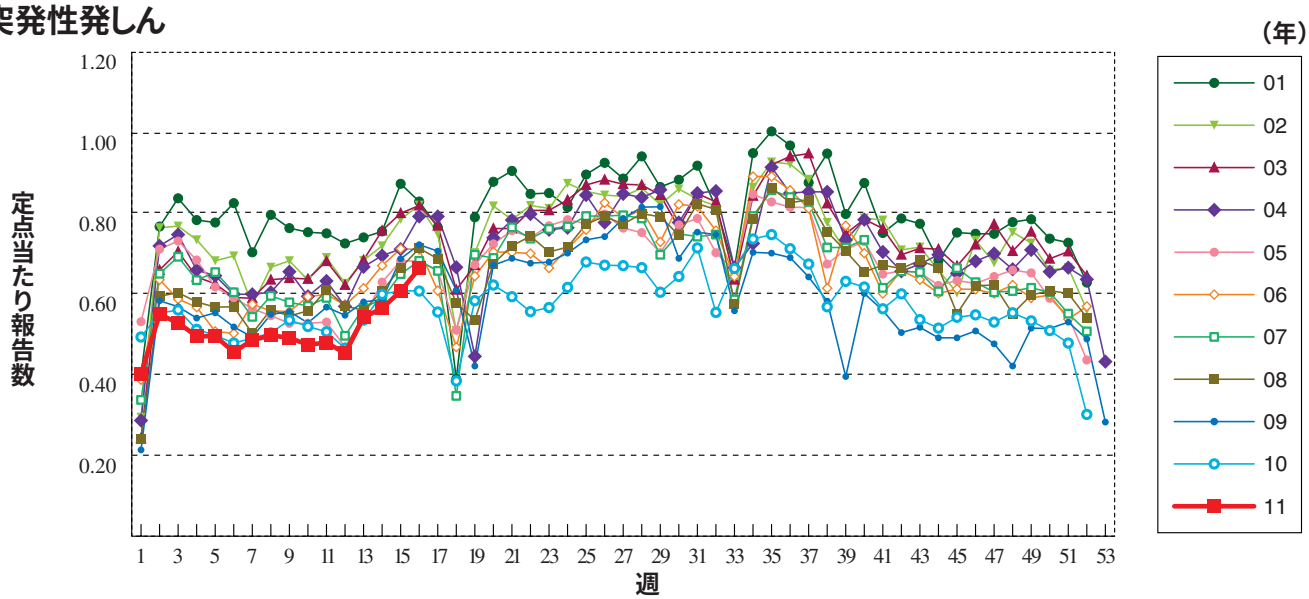

百日咳

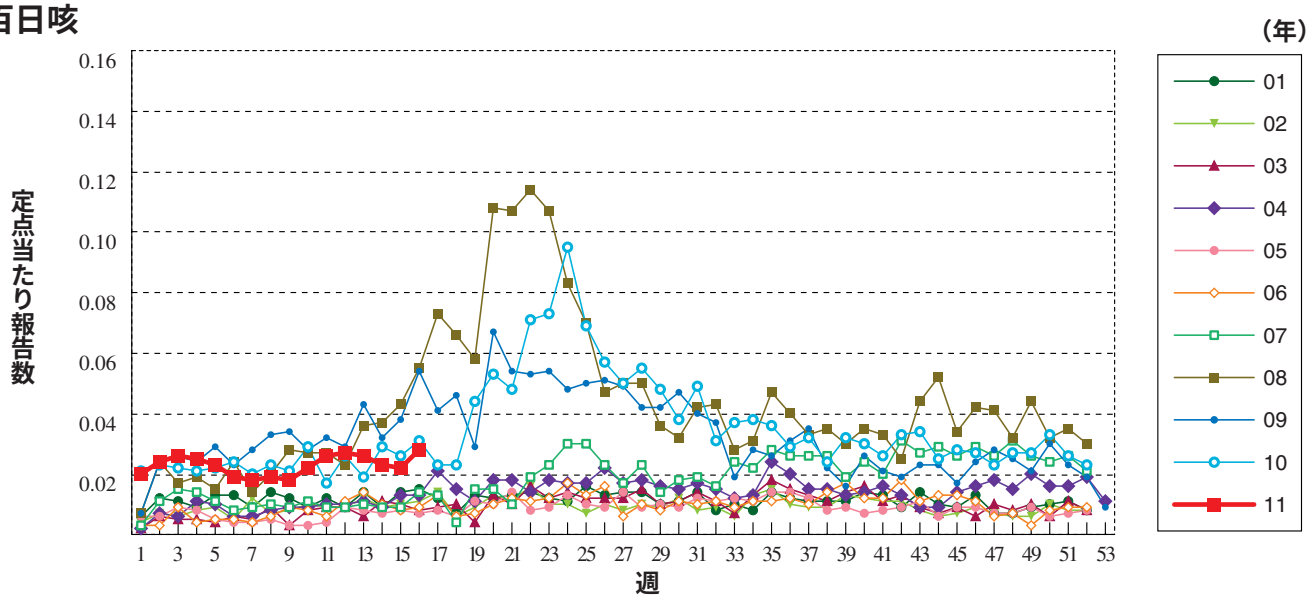

ヘルパンギーナ

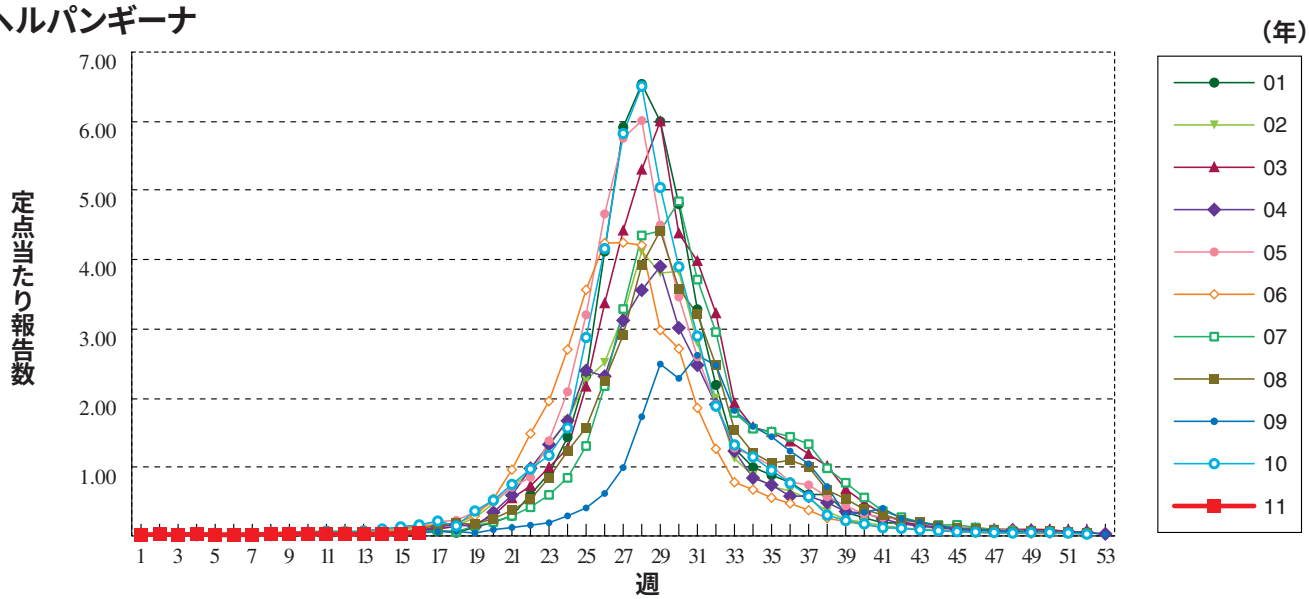

流行性耳下腺炎

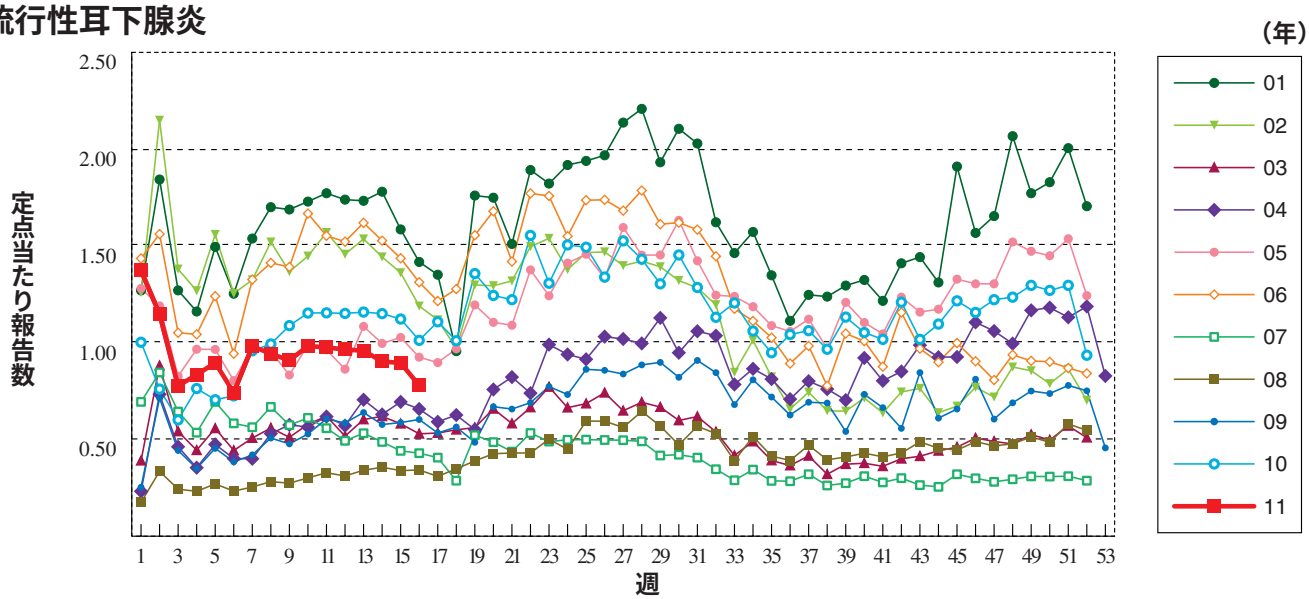

急性出血性結膜炎

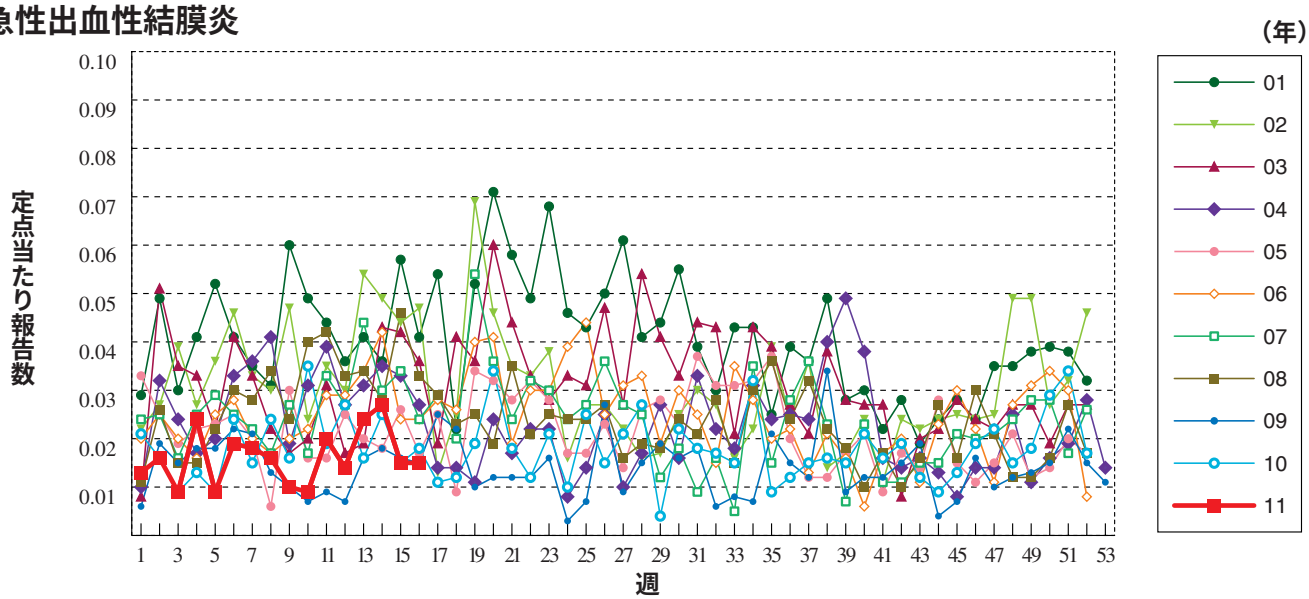

流行性角結膜炎

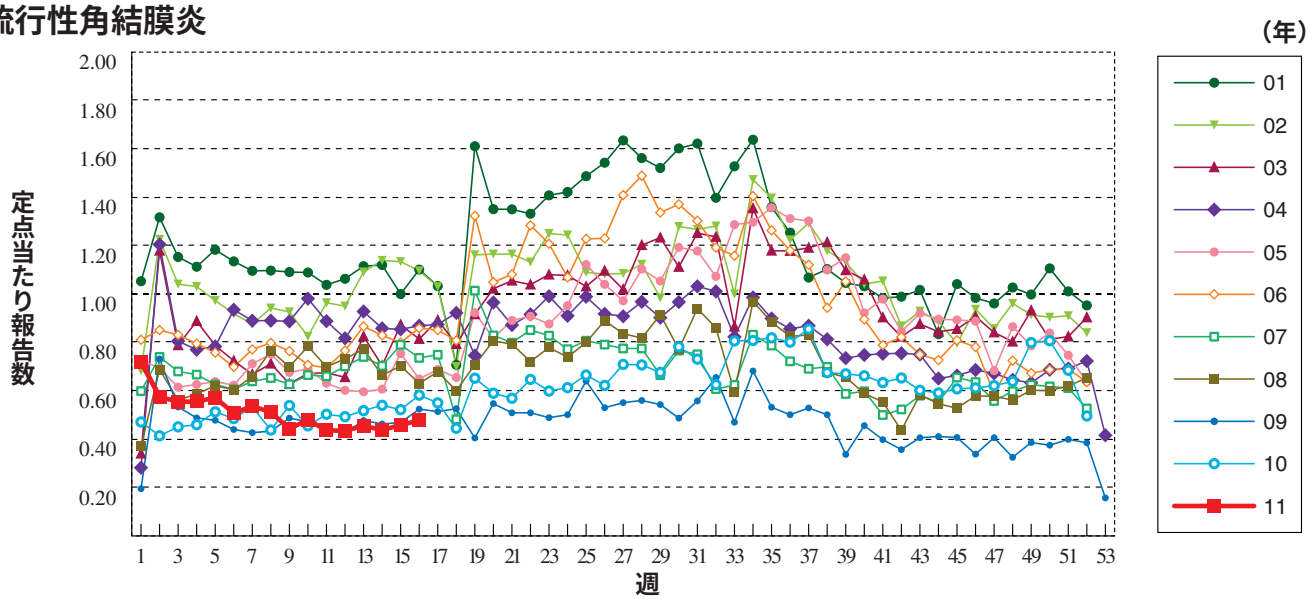

細菌性髄膜炎

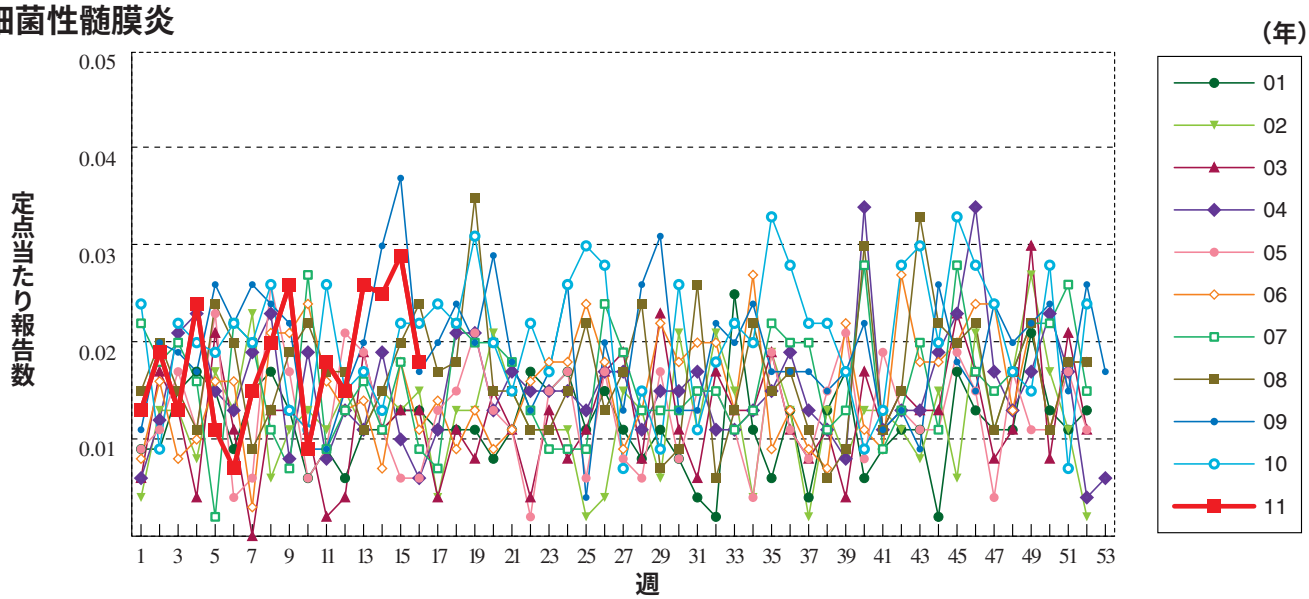

無菌性髄膜炎

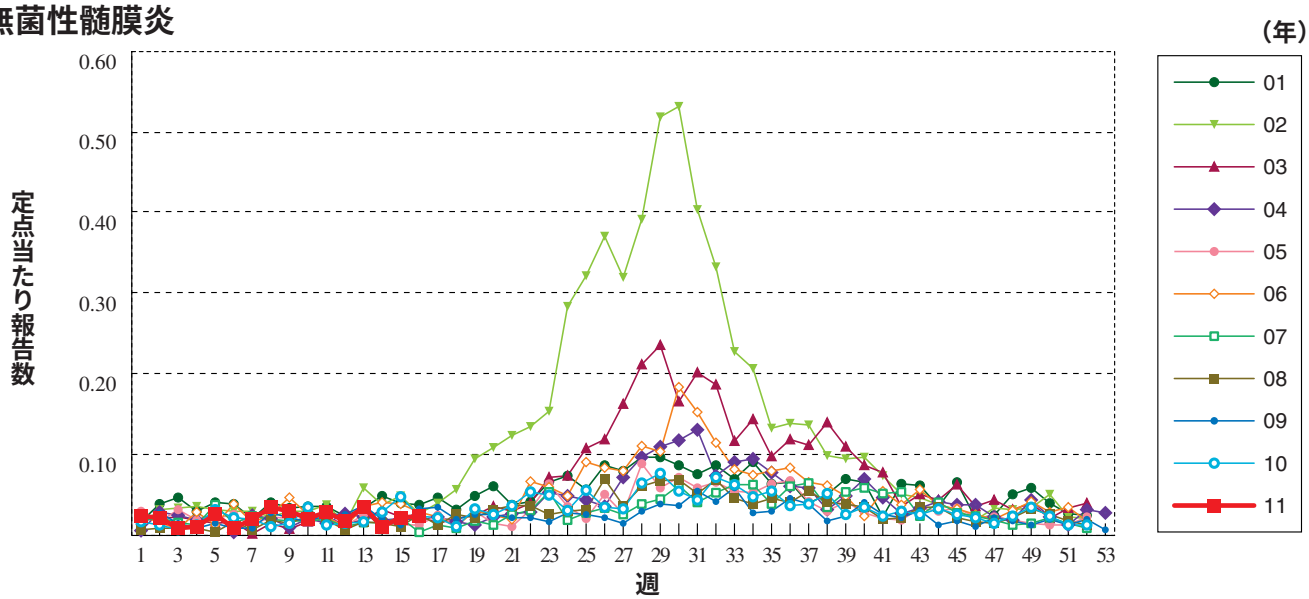

マイコプラズマ肺炎

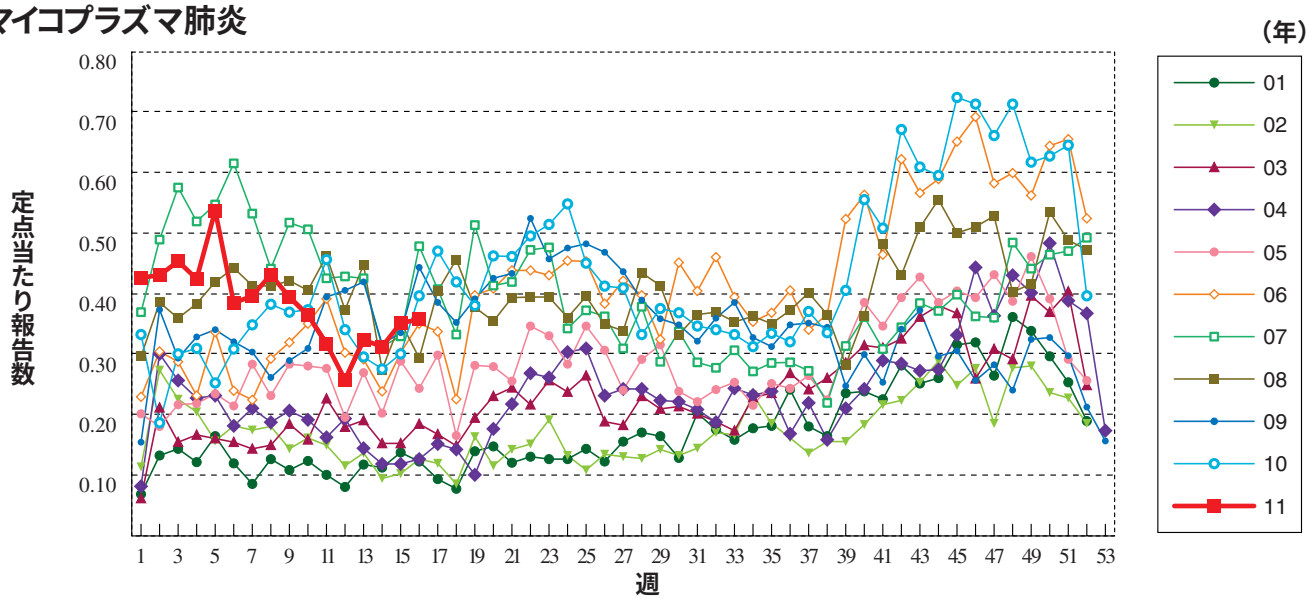

クラミジア肺炎（オウム病を除く）

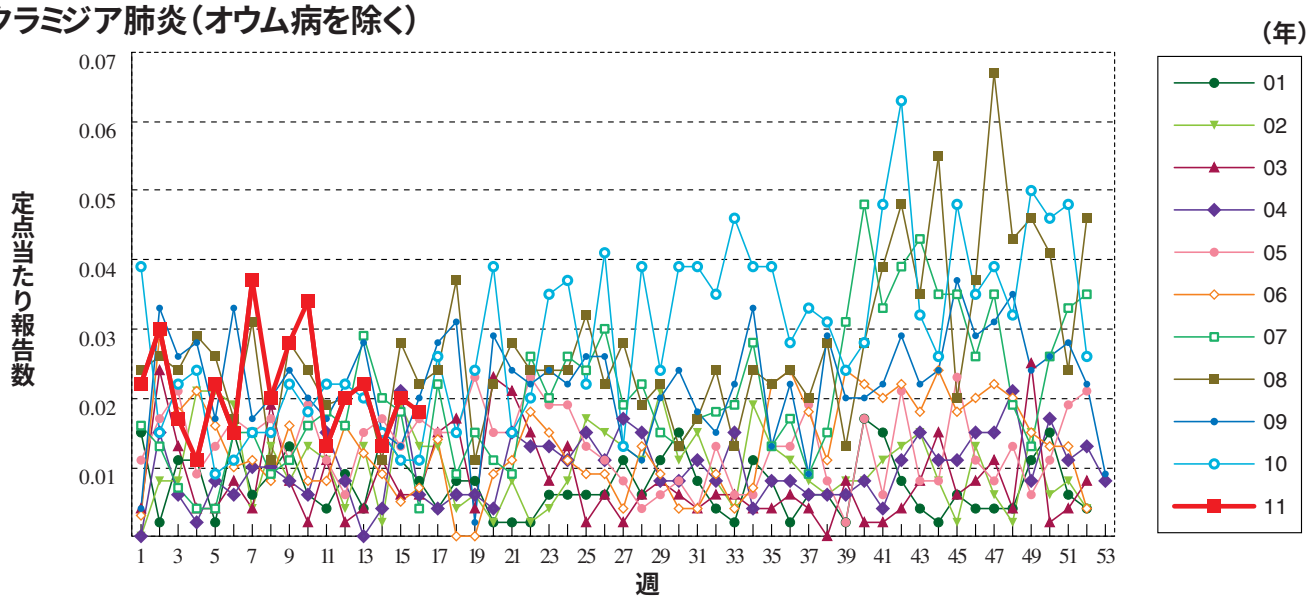

RSウイルス感染症 ※定点当たり報告数ではなく、報告数を示しています。

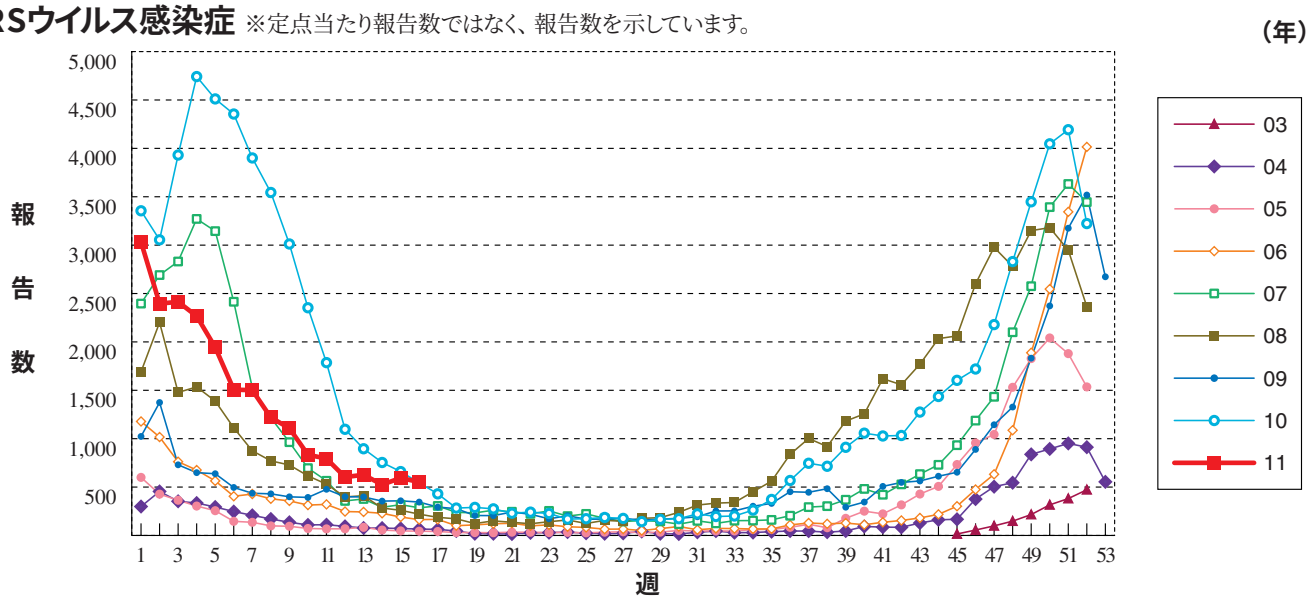

16週のデータ

注）表中の報告数は4月27日集計分であり、その後の報告は次週以降の累積に反映されます。
新型インフルエンザは掲載していません。

報告数・累積報告数，疾病・都道府県別　　2011年16週

	エボラ出血熱		クリミア・コンゴ出血熱		痘そう		南米出血熱		ペスト		マールブルグ病		ラッサ熱		急性灰白髄炎		結核	
	報告数	累積	報告数	累積	報告数	累積	報告数	累積	報告数	累積	報告数	累積	報告数	累積	報告数	累積	報告数	累積
総　数	-	-	-	-	-	-	-	-	-	-	-	-	-	-	-	-	341	8209
北海道	-	-	-	-	-	-	-	-	-	-	-	-	-	-	-	-	4	319
青森県	-	-	-	-	-	-	-	-	-	-	-	-	-	-	-	-	8	106
岩手県	-	-	-	-	-	-	-	-	-	-	-	-	-	-	-	-	-	44
宮城県	-	-	-	-	-	-	-	-	-	-	-	-	-	-	-	-	9	92
秋田県	-	-	-	-	-	-	-	-	-	-	-	-	-	-	-	-	2	42
山形県	-	-	-	-	-	-	-	-	-	-	-	-	-	-	-	-	3	70
福島県	-	-	-	-	-	-	-	-	-	-	-	-	-	-	-	-	1	77
茨城県	-	-	-	-	-	-	-	-	-	-	-	-	-	-	-	-	14	177
栃木県	-	-	-	-	-	-	-	-	-	-	-	-	-	-	-	-	9	93
群馬県	-	-	-	-	-	-	-	-	-	-	-	-	-	-	-	-	3	73
埼玉県	-	-	-	-	-	-	-	-	-	-	-	-	-	-	-	-	26	441
千葉県	-	-	-	-	-	-	-	-	-	-	-	-	-	-	-	-	26	404
東京都	-	-	-	-	-	-	-	-	-	-	-	-	-	-	-	-	56	1331
神奈川県	-	-	-	-	-	-	-	-	-	-	-	-	-	-	-	-	18	562
新潟県	-	-	-	-	-	-	-	-	-	-	-	-	-	-	-	-	6	110
富山県	-	-	-	-	-	-	-	-	-	-	-	-	-	-	-	-	3	54
石川県	-	-	-	-	-	-	-	-	-	-	-	-	-	-	-	-	7	90
福井県	-	-	-	-	-	-	-	-	-	-	-	-	-	-	-	-	2	45
山梨県	-	-	-	-	-	-	-	-	-	-	-	-	-	-	-	-	-	39
長野県	-	-	-	-	-	-	-	-	-	-	-	-	-	-	-	-	3	95
岐阜県	-	-	-	-	-	-	-	-	-	-	-	-	-	-	-	-	8	133
静岡県	-	-	-	-	-	-	-	-	-	-	-	-	-	-	-	-	6	197
愛知県	-	-	-	-	-	-	-	-	-	-	-	-	-	-	-	-	19	581
三重県	-	-	-	-	-	-	-	-	-	-	-	-	-	-	-	-	4	104
滋賀県	-	-	-	-	-	-	-	-	-	-	-	-	-	-	-	-	8	95
京都府	-	-	-	-	-	-	-	-	-	-	-	-	-	-	-	-	11	172
大阪府	-	-	-	-	-	-	-	-	-	-	-	-	-	-	-	-	7	341
兵庫県	-	-	-	-	-	-	-	-	-	-	-	-	-	-	-	-	5	300
奈良県	-	-	-	-	-	-	-	-	-	-	-	-	-	-	-	-	2	77
和歌山県	-	-	-	-	-	-	-	-	-	-	-	-	-	-	-	-	4	170
鳥取県	-	-	-	-	-	-	-	-	-	-	-	-	-	-	-	-	-	39
島根県	-	-	-	-	-	-	-	-	-	-	-	-	-	-	-	-	-	60
岡山県	-	-	-	-	-	-	-	-	-	-	-	-	-	-	-	-	-	55
広島県	-	-	-	-	-	-	-	-	-	-	-	-	-	-	-	-	18	322
山口県	-	-	-	-	-	-	-	-	-	-	-	-	-	-	-	-	5	97
徳島県	-	-	-	-	-	-	-	-	-	-	-	-	-	-	-	-	1	58
香川県	-	-	-	-	-	-	-	-	-	-	-	-	-	-	-	-	-	-
愛媛県	-	-	-	-	-	-	-	-	-	-	-	-	-	-	-	-	1	87
高知県	-	-	-	-	-	-	-	-	-	-	-	-	-	-	-	-	3	38
福岡県	-	-	-	-	-	-	-	-	-	-	-	-	-	-	-	-	16	336
佐賀県	-	-	-	-	-	-	-	-	-	-	-	-	-	-	-	-	4	97
長崎県	-	-	-	-	-	-	-	-	-	-	-	-	-	-	-	-	1	103
熊本県	-	-	-	-	-	-	-	-	-	-	-	-	-	-	-	-	1	99
大分県	-	-	-	-	-	-	-	-	-	-	-	-	-	-	-	-	1	81
宮崎県	-	-	-	-	-	-	-	-	-	-	-	-	-	-	-	-	7	88
鹿児島県	-	-	-	-	-	-	-	-	-	-	-	-	-	-	-	-	7	124
沖縄県	-	-	-	-	-	-	-	-	-	-	-	-	-	-	-	-	2	91

*病原体がSARSコロナウイルスであるものに限る。

報告数・累積報告数，疾病・都道府県別　2011年16週

	ジフテリア		重症急性呼吸器症候群*		鳥インフルエンザ(H5N1)		コレラ		細菌性赤痢		腸管出血性大腸菌感染症		腸チフス		パラチフス		E型肝炎	
	報告数	累積	報告数	累積	報告数	累積	報告数	累積	報告数	累積	報告数	累積	報告数	累積	報告数	累積	報告数	累積
総　数	-	-	-	-	-	-	-	1	-	63	4	211	-	2	-	10	1	23
北海道	-	-	-	-	-	-	-	-	-	-	-	11	-	-	-	-	-	4
青森県	-	-	-	-	-	-	-	-	-	-	-	8	-	-	-	-	-	-
岩手県	-	-	-	-	-	-	-	-	-	-	-	2	-	-	-	-	-	-
宮城県	-	-	-	-	-	-	-	-	-	1	-	6	-	-	-	-	-	-
秋田県	-	-	-	-	-	-	-	-	-	1	-	1	-	-	-	-	-	-
山形県	-	-	-	-	-	-	-	-	-	-	-	2	-	-	-	-	-	-
福島県	-	-	-	-	-	-	-	-	-	1	1	5	-	-	-	-	-	-
茨城県	-	-	-	-	-	-	-	-	-	-	-	4	-	-	-	-	-	-
栃木県	-	-	-	-	-	-	-	-	-	-	-	3	-	-	-	-	-	-
群馬県	-	-	-	-	-	-	-	-	-	-	-	-	-	-	-	-	-	-
埼玉県	-	-	-	-	-	-	-	-	-	1	-	6	-	-	-	-	-	-
千葉県	-	-	-	-	-	-	-	-	-	5	-	14	-	-	-	1	-	-
東京都	-	-	-	-	-	-	-	-	-	15	1	24	-	-	-	7	-	5
神奈川県	-	-	-	-	-	-	-	1	-	5	1	11	-	-	-	1	1	1
新潟県	-	-	-	-	-	-	-	-	-	1	-	-	-	-	-	-	-	-
富山県	-	-	-	-	-	-	-	-	-	-	-	4	-	-	-	-	-	-
石川県	-	-	-	-	-	-	-	-	-	-	-	2	-	1	-	-	-	1
福井県	-	-	-	-	-	-	-	-	-	1	-	-	-	-	-	-	-	-
山梨県	-	-	-	-	-	-	-	-	-	-	-	2	-	-	-	-	-	-
長野県	-	-	-	-	-	-	-	-	-	-	1	3	-	-	-	-	-	-
岐阜県	-	-	-	-	-	-	-	-	-	-	-	3	-	-	-	-	-	1
静岡県	-	-	-	-	-	-	-	-	-	1	-	4	-	-	-	-	-	1
愛知県	-	-	-	-	-	-	-	-	-	5	-	12	-	-	-	-	-	2
三重県	-	-	-	-	-	-	-	-	-	1	-	3	-	-	-	1	-	1
滋賀県	-	-	-	-	-	-	-	-	-	2	-	-	-	-	-	-	-	-
京都府	-	-	-	-	-	-	-	-	-	-	-	7	-	-	-	-	-	-
大阪府	-	-	-	-	-	-	-	-	-	3	-	6	-	1	-	-	-	-
兵庫県	-	-	-	-	-	-	-	-	-	1	-	9	-	-	-	-	-	2
奈良県	-	-	-	-	-	-	-	-	-	-	-	3	-	-	-	-	-	-
和歌山県	-	-	-	-	-	-	-	-	-	-	-	-	-	-	-	-	-	1
鳥取県	-	-	-	-	-	-	-	-	-	-	-	-	-	-	-	-	-	-
島根県	-	-	-	-	-	-	-	-	-	-	-	6	-	-	-	-	-	-
岡山県	-	-	-	-	-	-	-	-	-	-	-	5	-	-	-	-	-	-
広島県	-	-	-	-	-	-	-	-	-	5	-	5	-	-	-	-	-	-
山口県	-	-	-	-	-	-	-	-	-	-	-	2	-	-	-	-	-	1
徳島県	-	-	-	-	-	-	-	-	-	-	-	-	-	-	-	-	-	1
香川県	-	-	-	-	-	-	-	-	-	1	-	-	-	-	-	-	-	-
愛媛県	-	-	-	-	-	-	-	-	-	-	-	1	-	-	-	-	-	1
高知県	-	-	-	-	-	-	-	-	-	-	-	-	-	-	-	-	-	-
福岡県	-	-	-	-	-	-	-	-	-	12	-	9	-	-	-	-	-	-
佐賀県	-	-	-	-	-	-	-	-	-	-	-	9	-	-	-	-	-	-
長崎県	-	-	-	-	-	-	-	-	-	-	-	1	-	-	-	-	-	1
熊本県	-	-	-	-	-	-	-	-	-	-	-	2	-	-	-	-	-	-
大分県	-	-	-	-	-	-	-	-	-	-	-	-	-	-	-	-	-	-
宮崎県	-	-	-	-	-	-	-	-	-	-	-	12	-	-	-	-	-	-
鹿児島県	-	-	-	-	-	-	-	-	-	1	-	1	-	-	-	-	-	-
沖縄県	-	-	-	-	-	-	-	-	-	-	-	3	-	-	-	-	-	-

報告数・累積報告数，疾病・都道府県別　2011年16週

	ウエストナイル熱		A型肝炎		エキノコックス症		黄　熱		オウム病		オムスク出血熱		回帰熱		キャサヌル森林病		Q　熱	
	報告数	累積	報告数	累積	報告数	累積	報告数	累積	報告数	累積	報告数	累積	報告数	累積	報告数	累積	報告数	累積
総　数	-	-	1	104	-	8	-	-	-	7	-	-	-	-	-	-	-	-
北海道	-	-	-	-	-	6	-	-	-	-	-	-	-	-	-	-	-	-
青森県	-	-	-	-	-	-	-	-	-	-	-	-	-	-	-	-	-	-
岩手県	-	-	-	2	-	-	-	-	-	-	-	-	-	-	-	-	-	-
宮城県	-	-	-	2	-	1	-	-	-	-	-	-	-	-	-	-	-	-
秋田県	-	-	-	-	-	-	-	-	-	-	-	-	-	-	-	-	-	-
山形県	-	-	-	-	-	-	-	-	-	-	-	-	-	-	-	-	-	-
福島県	-	-	-	1	-	-	-	-	-	-	-	-	-	-	-	-	-	-
茨城県	-	-	-	2	-	-	-	-	-	-	-	-	-	-	-	-	-	-
栃木県	-	-	-	1	-	-	-	-	-	-	-	-	-	-	-	-	-	-
群馬県	-	-	-	1	-	-	-	-	-	-	-	-	-	-	-	-	-	-
埼玉県	-	-	-	4	-	-	-	-	-	-	-	-	-	-	-	-	-	-
千葉県	-	-	-	49	-	-	-	-	-	-	-	-	-	-	-	-	-	-
東京都	-	-	-	12	-	1	-	-	-	1	-	-	-	-	-	-	-	-
神奈川県	-	-	1	7	-	-	-	-	-	1	-	-	-	-	-	-	-	-
新潟県	-	-	-	-	-	-	-	-	-	-	-	-	-	-	-	-	-	-
富山県	-	-	-	-	-	-	-	-	-	-	-	-	-	-	-	-	-	-
石川県	-	-	-	-	-	-	-	-	-	-	-	-	-	-	-	-	-	-
福井県	-	-	-	-	-	-	-	-	-	-	-	-	-	-	-	-	-	-
山梨県	-	-	-	1	-	-	-	-	-	-	-	-	-	-	-	-	-	-
長野県	-	-	-	2	-	-	-	-	-	-	-	-	-	-	-	-	-	-
岐阜県	-	-	-	-	-	-	-	-	-	-	-	-	-	-	-	-	-	-
静岡県	-	-	-	1	-	-	-	-	-	-	-	-	-	-	-	-	-	-
愛知県	-	-	-	-	-	-	-	-	-	-	-	-	-	-	-	-	-	-
三重県	-	-	-	-	-	-	-	-	-	-	-	-	-	-	-	-	-	-
滋賀県	-	-	-	-	-	-	-	-	-	-	-	-	-	-	-	-	-	-
京都府	-	-	-	-	-	-	-	-	-	-	-	-	-	-	-	-	-	-
大阪府	-	-	-	-	-	-	-	-	-	2	-	-	-	-	-	-	-	-
兵庫県	-	-	-	1	-	-	-	-	-	-	-	-	-	-	-	-	-	-
奈良県	-	-	-	-	-	-	-	-	-	-	-	-	-	-	-	-	-	-
和歌山県	-	-	-	1	-	-	-	-	-	-	-	-	-	-	-	-	-	-
鳥取県	-	-	-	-	-	-	-	-	-	2	-	-	-	-	-	-	-	-
島根県	-	-	-	-	-	-	-	-	-	-	-	-	-	-	-	-	-	-
岡山県	-	-	-	-	-	-	-	-	-	-	-	-	-	-	-	-	-	-
広島県	-	-	-	4	-	-	-	-	-	1	-	-	-	-	-	-	-	-
山口県	-	-	-	1	-	-	-	-	-	-	-	-	-	-	-	-	-	-
徳島県	-	-	-	-	-	-	-	-	-	-	-	-	-	-	-	-	-	-
香川県	-	-	-	-	-	-	-	-	-	-	-	-	-	-	-	-	-	-
愛媛県	-	-	-	1	-	-	-	-	-	-	-	-	-	-	-	-	-	-
高知県	-	-	-	-	-	-	-	-	-	-	-	-	-	-	-	-	-	-
福岡県	-	-	-	4	-	-	-	-	-	-	-	-	-	-	-	-	-	-
佐賀県	-	-	-	3	-	-	-	-	-	-	-	-	-	-	-	-	-	-
長崎県	-	-	-	2	-	-	-	-	-	-	-	-	-	-	-	-	-	-
熊本県	-	-	-	-	-	-	-	-	-	-	-	-	-	-	-	-	-	-
大分県	-	-	-	-	-	-	-	-	-	-	-	-	-	-	-	-	-	-
宮崎県	-	-	-	1	-	-	-	-	-	-	-	-	-	-	-	-	-	-
鹿児島県	-	-	-	1	-	-	-	-	-	-	-	-	-	-	-	-	-	-
沖縄県	-	-	-	-	-	-	-	-	-	-	-	-	-	-	-	-	-	-

報告数・累積報告数，疾病・都道府県別　2011年16週

	狂犬病		コクシジオイデス症		サル痘		腎症候性出血熱		西部ウマ脳炎		ダニ媒介脳炎		炭疽		チクングニア熱		つつが虫病	
	報告数	累積	報告数	累積	報告数	累積	報告数	累積	報告数	累積	報告数	累積	報告数	累積	報告数	累積	報告数	累積
総　数	-	-	-	2	-	-	-	-	-	-	-	-	-	-	-	3	-	41
北海道	-	-	-	-	-	-	-	-	-	-	-	-	-	-	-	-	-	-
青森県	-	-	-	-	-	-	-	-	-	-	-	-	-	-	-	-	-	-
岩手県	-	-	-	-	-	-	-	-	-	-	-	-	-	-	-	-	-	-
宮城県	-	-	-	-	-	-	-	-	-	-	-	-	-	-	-	-	-	-
秋田県	-	-	-	-	-	-	-	-	-	-	-	-	-	-	-	-	-	-
山形県	-	-	-	-	-	-	-	-	-	-	-	-	-	-	-	-	-	-
福島県	-	-	-	-	-	-	-	-	-	-	-	-	-	-	-	-	-	1
茨城県	-	-	-	-	-	-	-	-	-	-	-	-	-	-	-	-	-	2
栃木県	-	-	-	-	-	-	-	-	-	-	-	-	-	-	-	-	-	-
群馬県	-	-	-	-	-	-	-	-	-	-	-	-	-	-	-	-	-	1
埼玉県	-	-	-	-	-	-	-	-	-	-	-	-	-	-	-	-	-	-
千葉県	-	-	-	-	-	-	-	-	-	-	-	-	-	-	-	2	-	8
東京都	-	-	-	2	-	-	-	-	-	-	-	-	-	-	-	-	-	5
神奈川県	-	-	-	-	-	-	-	-	-	-	-	-	-	-	-	-	-	1
新潟県	-	-	-	-	-	-	-	-	-	-	-	-	-	-	-	-	-	1
富山県	-	-	-	-	-	-	-	-	-	-	-	-	-	-	-	-	-	-
石川県	-	-	-	-	-	-	-	-	-	-	-	-	-	-	-	-	-	-
福井県	-	-	-	-	-	-	-	-	-	-	-	-	-	-	-	-	-	-
山梨県	-	-	-	-	-	-	-	-	-	-	-	-	-	-	-	-	-	-
長野県	-	-	-	-	-	-	-	-	-	-	-	-	-	-	-	-	-	-
岐阜県	-	-	-	-	-	-	-	-	-	-	-	-	-	-	-	-	-	-
静岡県	-	-	-	-	-	-	-	-	-	-	-	-	-	-	-	-	-	-
愛知県	-	-	-	-	-	-	-	-	-	-	-	-	-	-	-	-	-	-
三重県	-	-	-	-	-	-	-	-	-	-	-	-	-	-	-	-	-	2
滋賀県	-	-	-	-	-	-	-	-	-	-	-	-	-	-	-	-	-	-
京都府	-	-	-	-	-	-	-	-	-	-	-	-	-	-	-	-	-	-
大阪府	-	-	-	-	-	-	-	-	-	-	-	-	-	-	-	-	-	-
兵庫県	-	-	-	-	-	-	-	-	-	-	-	-	-	-	-	-	-	1
奈良県	-	-	-	-	-	-	-	-	-	-	-	-	-	-	-	-	-	-
和歌山県	-	-	-	-	-	-	-	-	-	-	-	-	-	-	-	-	-	4
鳥取県	-	-	-	-	-	-	-	-	-	-	-	-	-	-	-	-	-	-
島根県	-	-	-	-	-	-	-	-	-	-	-	-	-	-	-	-	-	-
岡山県	-	-	-	-	-	-	-	-	-	-	-	-	-	-	-	-	-	1
広島県	-	-	-	-	-	-	-	-	-	-	-	-	-	-	-	-	-	1
山口県	-	-	-	-	-	-	-	-	-	-	-	-	-	-	-	-	-	-
徳島県	-	-	-	-	-	-	-	-	-	-	-	-	-	-	-	-	-	-
香川県	-	-	-	-	-	-	-	-	-	-	-	-	-	-	-	1	-	-
愛媛県	-	-	-	-	-	-	-	-	-	-	-	-	-	-	-	-	-	-
高知県	-	-	-	-	-	-	-	-	-	-	-	-	-	-	-	-	-	1
福岡県	-	-	-	-	-	-	-	-	-	-	-	-	-	-	-	-	-	2
佐賀県	-	-	-	-	-	-	-	-	-	-	-	-	-	-	-	-	-	-
長崎県	-	-	-	-	-	-	-	-	-	-	-	-	-	-	-	-	-	-
熊本県	-	-	-	-	-	-	-	-	-	-	-	-	-	-	-	-	-	1
大分県	-	-	-	-	-	-	-	-	-	-	-	-	-	-	-	-	-	1
宮崎県	-	-	-	-	-	-	-	-	-	-	-	-	-	-	-	-	-	2
鹿児島県	-	-	-	-	-	-	-	-	-	-	-	-	-	-	-	-	-	6
沖縄県	-	-	-	-	-	-	-	-	-	-	-	-	-	-	-	-	-	-

*鳥インフルエンザ（H5N1）を除く。

報告数・累積報告数，疾病・都道府県別　2011年16週

	デング熱		東部ウマ脳炎		鳥インフルエンザ*		ニパウイルス感染症		日本紅斑熱		日本脳炎		ハンタウイルス肺症候群		Bウイルス病		鼻疽	
	報告数	累積	報告数	累積	報告数	累積	報告数	累積	報告数	累積	報告数	累積	報告数	累積	報告数	累積	報告数	累積
総　数	-	33	-	-	-	-	-	-	-	-	-	1	-	-	-	-	-	-
北海道	-	5	-	-	-	-	-	-	-	-	-	-	-	-	-	-	-	-
青森県	-	-	-	-	-	-	-	-	-	-	-	-	-	-	-	-	-	-
岩手県	-	-	-	-	-	-	-	-	-	-	-	-	-	-	-	-	-	-
宮城県	-	-	-	-	-	-	-	-	-	-	-	-	-	-	-	-	-	-
秋田県	-	-	-	-	-	-	-	-	-	-	-	-	-	-	-	-	-	-
山形県	-	-	-	-	-	-	-	-	-	-	-	-	-	-	-	-	-	-
福島県	-	-	-	-	-	-	-	-	-	-	-	-	-	-	-	-	-	-
茨城県	-	1	-	-	-	-	-	-	-	-	-	-	-	-	-	-	-	-
栃木県	-	-	-	-	-	-	-	-	-	-	-	-	-	-	-	-	-	-
群馬県	-	-	-	-	-	-	-	-	-	-	-	-	-	-	-	-	-	-
埼玉県	-	2	-	-	-	-	-	-	-	-	-	-	-	-	-	-	-	-
千葉県	-	4	-	-	-	-	-	-	-	-	-	-	-	-	-	-	-	-
東京都	-	9	-	-	-	-	-	-	-	-	-	1	-	-	-	-	-	-
神奈川県	-	-	-	-	-	-	-	-	-	-	-	-	-	-	-	-	-	-
新潟県	-	-	-	-	-	-	-	-	-	-	-	-	-	-	-	-	-	-
富山県	-	-	-	-	-	-	-	-	-	-	-	-	-	-	-	-	-	-
石川県	-	-	-	-	-	-	-	-	-	-	-	-	-	-	-	-	-	-
福井県	-	-	-	-	-	-	-	-	-	-	-	-	-	-	-	-	-	-
山梨県	-	-	-	-	-	-	-	-	-	-	-	-	-	-	-	-	-	-
長野県	-	-	-	-	-	-	-	-	-	-	-	-	-	-	-	-	-	-
岐阜県	-	-	-	-	-	-	-	-	-	-	-	-	-	-	-	-	-	-
静岡県	-	-	-	-	-	-	-	-	-	-	-	-	-	-	-	-	-	-
愛知県	-	3	-	-	-	-	-	-	-	-	-	-	-	-	-	-	-	-
三重県	-	1	-	-	-	-	-	-	-	-	-	-	-	-	-	-	-	-
滋賀県	-	1	-	-	-	-	-	-	-	-	-	-	-	-	-	-	-	-
京都府	-	-	-	-	-	-	-	-	-	-	-	-	-	-	-	-	-	-
大阪府	-	4	-	-	-	-	-	-	-	-	-	-	-	-	-	-	-	-
兵庫県	-	1	-	-	-	-	-	-	-	-	-	-	-	-	-	-	-	-
奈良県	-	-	-	-	-	-	-	-	-	-	-	-	-	-	-	-	-	-
和歌山県	-	-	-	-	-	-	-	-	-	-	-	-	-	-	-	-	-	-
鳥取県	-	-	-	-	-	-	-	-	-	-	-	-	-	-	-	-	-	-
島根県	-	-	-	-	-	-	-	-	-	-	-	-	-	-	-	-	-	-
岡山県	-	-	-	-	-	-	-	-	-	-	-	-	-	-	-	-	-	-
広島県	-	-	-	-	-	-	-	-	-	-	-	-	-	-	-	-	-	-
山口県	-	-	-	-	-	-	-	-	-	-	-	-	-	-	-	-	-	-
徳島県	-	-	-	-	-	-	-	-	-	-	-	-	-	-	-	-	-	-
香川県	-	-	-	-	-	-	-	-	-	-	-	-	-	-	-	-	-	-
愛媛県	-	-	-	-	-	-	-	-	-	-	-	-	-	-	-	-	-	-
高知県	-	-	-	-	-	-	-	-	-	-	-	-	-	-	-	-	-	-
福岡県	-	1	-	-	-	-	-	-	-	-	-	-	-	-	-	-	-	-
佐賀県	-	-	-	-	-	-	-	-	-	-	-	-	-	-	-	-	-	-
長崎県	-	-	-	-	-	-	-	-	-	-	-	-	-	-	-	-	-	-
熊本県	-	-	-	-	-	-	-	-	-	-	-	-	-	-	-	-	-	-
大分県	-	1	-	-	-	-	-	-	-	-	-	-	-	-	-	-	-	-
宮崎県	-	-	-	-	-	-	-	-	-	-	-	-	-	-	-	-	-	-
鹿児島県	-	-	-	-	-	-	-	-	-	-	-	-	-	-	-	-	-	-
沖縄県	-	-	-	-	-	-	-	-	-	-	-	-	-	-	-	-	-	-

報告数・累積報告数，疾病・都道府県別　2011年16週

	ブルセラ症		ベネズエラウマ脳炎		ヘンドラウイルス感染症		発しんチフス		ボツリヌス症		マラリア		野兎病		ライム病		リッサウイルス感染症	
	報告数	累積	報告数	累積	報告数	累積	報告数	累積	報告数	累積	報告数	累積	報告数	累積	報告数	累積	報告数	累積
総　数	-	-	-	-	-	-	-	-	-	2	-	16	-	-	-	2	-	-
北海道	-	-	-	-	-	-	-	-	-	-	-	-	-	-	-	-	-	-
青森県	-	-	-	-	-	-	-	-	-	-	-	-	-	-	-	-	-	-
岩手県	-	-	-	-	-	-	-	-	-	-	-	-	-	-	-	-	-	-
宮城県	-	-	-	-	-	-	-	-	-	-	-	-	-	-	-	-	-	-
秋田県	-	-	-	-	-	-	-	-	-	-	-	-	-	-	-	-	-	-
山形県	-	-	-	-	-	-	-	-	-	-	-	-	-	-	-	-	-	-
福島県	-	-	-	-	-	-	-	-	-	-	-	-	-	-	-	-	-	-
茨城県	-	-	-	-	-	-	-	-	-	-	-	-	-	-	-	-	-	-
栃木県	-	-	-	-	-	-	-	-	-	-	-	1	-	-	-	-	-	-
群馬県	-	-	-	-	-	-	-	-	-	-	-	-	-	-	-	-	-	-
埼玉県	-	-	-	-	-	-	-	-	-	-	-	-	-	-	-	-	-	-
千葉県	-	-	-	-	-	-	-	-	-	-	-	1	-	-	-	-	-	-
東京都	-	-	-	-	-	-	-	-	-	-	-	6	-	-	-	2	-	-
神奈川県	-	-	-	-	-	-	-	-	-	-	-	3	-	-	-	-	-	-
新潟県	-	-	-	-	-	-	-	-	-	-	-	-	-	-	-	-	-	-
富山県	-	-	-	-	-	-	-	-	-	-	-	-	-	-	-	-	-	-
石川県	-	-	-	-	-	-	-	-	-	-	-	-	-	-	-	-	-	-
福井県	-	-	-	-	-	-	-	-	-	-	-	-	-	-	-	-	-	-
山梨県	-	-	-	-	-	-	-	-	-	-	-	-	-	-	-	-	-	-
長野県	-	-	-	-	-	-	-	-	-	-	-	2	-	-	-	-	-	-
岐阜県	-	-	-	-	-	-	-	-	-	-	-	-	-	-	-	-	-	-
静岡県	-	-	-	-	-	-	-	-	-	-	-	-	-	-	-	-	-	-
愛知県	-	-	-	-	-	-	-	-	-	-	-	1	-	-	-	-	-	-
三重県	-	-	-	-	-	-	-	-	-	-	-	-	-	-	-	-	-	-
滋賀県	-	-	-	-	-	-	-	-	-	-	-	-	-	-	-	-	-	-
京都府	-	-	-	-	-	-	-	-	-	-	-	-	-	-	-	-	-	-
大阪府	-	-	-	-	-	-	-	-	-	-	-	-	-	-	-	-	-	-
兵庫県	-	-	-	-	-	-	-	-	-	-	-	-	-	-	-	-	-	-
奈良県	-	-	-	-	-	-	-	-	-	-	-	-	-	-	-	-	-	-
和歌山県	-	-	-	-	-	-	-	-	-	-	-	-	-	-	-	-	-	-
鳥取県	-	-	-	-	-	-	-	-	-	-	-	-	-	-	-	-	-	-
島根県	-	-	-	-	-	-	-	-	-	-	-	-	-	-	-	-	-	-
岡山県	-	-	-	-	-	-	-	-	-	1	-	-	-	-	-	-	-	-
広島県	-	-	-	-	-	-	-	-	-	-	-	-	-	-	-	-	-	-
山口県	-	-	-	-	-	-	-	-	-	-	-	-	-	-	-	-	-	-
徳島県	-	-	-	-	-	-	-	-	-	-	-	-	-	-	-	-	-	-
香川県	-	-	-	-	-	-	-	-	-	-	-	-	-	-	-	-	-	-
愛媛県	-	-	-	-	-	-	-	-	-	1	-	-	-	-	-	-	-	-
高知県	-	-	-	-	-	-	-	-	-	-	-	-	-	-	-	-	-	-
福岡県	-	-	-	-	-	-	-	-	-	-	-	-	-	-	-	-	-	-
佐賀県	-	-	-	-	-	-	-	-	-	-	-	-	-	-	-	-	-	-
長崎県	-	-	-	-	-	-	-	-	-	-	-	-	-	-	-	-	-	-
熊本県	-	-	-	-	-	-	-	-	-	-	-	1	-	-	-	-	-	-
大分県	-	-	-	-	-	-	-	-	-	-	-	-	-	-	-	-	-	-
宮崎県	-	-	-	-	-	-	-	-	-	-	-	-	-	-	-	-	-	-
鹿児島県	-	-	-	-	-	-	-	-	-	-	-	-	-	-	-	-	-	-
沖縄県	-	-	-	-	-	-	-	-	-	-	-	1	-	-	-	-	-	-

*E型肝炎およびA型肝炎を除く。
**ウエストナイル脳炎、西部ウマ脳炎、ダニ媒介脳炎、東部ウマ脳炎、日本脳炎、ベネズエラウマ脳炎およびリフトバレー熱を除く。

報告数・累積報告数，疾病・都道府県別　　2011年16週

	リフトバレー熱		類鼻疽		レジオネラ症		レプトスピラ症		ロッキー山紅斑熱		アメーバ赤痢		ウイルス性肝炎*		急性脳炎**		クリプトスポリジウム症	
	報告数	累積	報告数	累積	報告数	累積	報告数	累積	報告数	累積	報告数	累積	報告数	累積	報告数	累積	報告数	累積
総　数	-	-	-	-	8	150	-	2	-	-	10	233	1	74	3	112	-	3
北海道	-	-	-	-	-	-	-	-	-	-	-	3	-	1	-	4	-	-
青森県	-	-	-	-	-	-	-	-	-	-	-	1	-	-	-	1	-	-
岩手県	-	-	-	-	-	6	-	-	-	-	-	3	-	-	-	2	-	-
宮城県	-	-	-	-	1	3	-	-	-	-	-	1	-	4	-	-	-	-
秋田県	-	-	-	-	-	2	-	-	-	-	-	-	-	-	-	-	-	-
山形県	-	-	-	-	-	2	-	-	-	-	-	-	-	-	-	1	-	-
福島県	-	-	-	-	1	2	-	-	-	-	1	1	-	-	-	-	-	-
茨城県	-	-	-	-	-	8	-	-	-	-	-	6	-	1	1	4	-	-
栃木県	-	-	-	-	-	-	-	-	-	-	-	3	-	1	2	7	-	-
群馬県	-	-	-	-	-	3	-	-	-	-	-	3	-	-	-	2	-	-
埼玉県	-	-	-	-	-	7	-	-	-	-	1	10	-	1	-	3	-	-
千葉県	-	-	-	-	1	6	-	-	-	-	1	18	-	5	-	12	-	-
東京都	-	-	-	-	2	13	-	2	-	-	1	53	-	11	-	7	-	2
神奈川県	-	-	-	-	-	11	-	-	-	-	1	19	-	3	-	9	-	-
新潟県	-	-	-	-	-	7	-	-	-	-	-	5	-	1	-	6	-	-
富山県	-	-	-	-	-	5	-	-	-	-	-	3	1	2	-	1	-	-
石川県	-	-	-	-	-	8	-	-	-	-	-	1	-	-	-	1	-	-
福井県	-	-	-	-	-	3	-	-	-	-	-	-	-	-	-	1	-	-
山梨県	-	-	-	-	-	-	-	-	-	-	-	2	-	-	-	-	-	-
長野県	-	-	-	-	-	1	-	-	-	-	-	3	-	-	-	3	-	-
岐阜県	-	-	-	-	-	3	-	-	-	-	-	3	-	-	-	2	-	-
静岡県	-	-	-	-	-	2	-	-	-	-	-	6	-	-	-	6	-	-
愛知県	-	-	-	-	-	5	-	-	-	-	-	8	-	3	-	5	-	-
三重県	-	-	-	-	1	1	-	-	-	-	1	2	-	5	-	4	-	-
滋賀県	-	-	-	-	1	4	-	-	-	-	-	1	-	1	-	-	-	-
京都府	-	-	-	-	-	5	-	-	-	-	-	6	-	2	-	2	-	-
大阪府	-	-	-	-	-	13	-	-	-	-	1	21	-	5	-	10	-	1
兵庫県	-	-	-	-	-	10	-	-	-	-	1	8	-	4	-	2	-	-
奈良県	-	-	-	-	-	1	-	-	-	-	-	4	-	-	-	-	-	-
和歌山県	-	-	-	-	-	-	-	-	-	-	-	2	-	-	-	-	-	-
鳥取県	-	-	-	-	-	-	-	-	-	-	-	1	-	-	-	1	-	-
島根県	-	-	-	-	-	1	-	-	-	-	-	-	-	-	-	-	-	-
岡山県	-	-	-	-	1	4	-	-	-	-	-	5	-	2	-	-	-	-
広島県	-	-	-	-	-	1	-	-	-	-	-	3	-	7	-	1	-	-
山口県	-	-	-	-	-	-	-	-	-	-	-	-	-	-	-	-	-	-
徳島県	-	-	-	-	-	-	-	-	-	-	-	3	-	-	-	-	-	-
香川県	-	-	-	-	-	1	-	-	-	-	-	-	-	3	-	2	-	-
愛媛県	-	-	-	-	-	1	-	-	-	-	1	3	-	2	-	1	-	-
高知県	-	-	-	-	-	3	-	-	-	-	-	1	-	-	-	1	-	-
福岡県	-	-	-	-	-	5	-	-	-	-	-	12	-	3	-	2	-	-
佐賀県	-	-	-	-	-	-	-	-	-	-	-	-	-	-	-	4	-	-
長崎県	-	-	-	-	-	-	-	-	-	-	-	-	-	1	-	-	-	-
熊本県	-	-	-	-	-	-	-	-	-	-	-	4	-	-	-	-	-	-
大分県	-	-	-	-	-	1	-	-	-	-	1	1	-	-	-	-	-	-
宮崎県	-	-	-	-	-	-	-	-	-	-	-	3	-	1	-	3	-	-
鹿児島県	-	-	-	-	-	1	-	-	-	-	-	-	-	1	-	2	-	-
沖縄県	-	-	-	-	-	1	-	-	-	-	-	1	-	4	-	-	-	-

報告数・累積報告数，疾病・都道府県別　2011年16週

	クロイツフェルト・ヤコブ病		劇症型溶血性レンサ球菌感染症		後天性免疫不全症候群		ジアルジア症		髄膜炎菌性髄膜炎		先天性風しん症候群		梅毒		破傷風		バンコマイシン耐性黄色ブドウ球菌感染症	
	報告数	累積	報告数	累積	報告数	累積	報告数	累積	報告数	累積	報告数	累積	報告数	累積	報告数	累積	報告数	累積
総　数	-	33	5	73	14	412	1	21	-	1	-	-	4	193	1	21	-	-
北海道	-	1	1	2	-	10	-	-	-	-	-	-	-	9	-	-	-	-
青森県	-	-	-	1	-	-	-	-	-	-	-	-	-	2	-	-	-	-
岩手県	-	-	-	1	-	1	-	-	-	-	-	-	-	-	-	2	-	-
宮城県	-	-	-	-	-	3	-	-	-	-	-	-	-	2	-	5	-	-
秋田県	-	-	-	-	-	-	-	-	-	-	-	-	-	2	-	-	-	-
山形県	-	-	-	-	-	-	-	-	-	-	-	-	-	-	-	1	-	-
福島県	-	-	-	-	-	2	-	-	-	-	-	-	-	-	-	-	-	-
茨城県	-	1	-	1	1	9	-	1	-	-	-	-	-	8	1	2	-	-
栃木県	-	-	-	-	-	7	-	-	-	-	-	-	-	-	-	-	-	-
群馬県	-	1	-	-	-	5	-	-	-	-	-	-	-	3	-	1	-	-
埼玉県	-	3	-	4	1	14	-	1	-	-	-	-	-	6	-	1	-	-
千葉県	-	3	1	1	-	12	-	-	-	-	-	-	-	5	-	-	-	-
東京都	-	8	-	12	5	118	-	4	-	-	-	-	-	47	-	1	-	-
神奈川県	-	-	-	6	-	23	-	2	-	-	-	-	-	10	-	-	-	-
新潟県	-	-	-	4	-	2	-	-	-	-	-	-	-	3	-	-	-	-
富山県	-	-	-	3	-	1	-	-	-	-	-	-	-	-	-	-	-	-
石川県	-	-	-	2	-	1	-	-	-	-	-	-	-	-	-	-	-	-
福井県	-	-	-	1	-	3	-	-	-	-	-	-	-	-	-	-	-	-
山梨県	-	-	-	2	-	3	-	-	-	-	-	-	-	-	-	-	-	-
長野県	-	-	-	2	-	3	-	1	-	-	-	-	-	1	-	-	-	-
岐阜県	-	-	-	2	1	9	-	-	-	-	-	-	1	4	-	-	-	-
静岡県	-	2	-	1	2	9	-	2	-	-	-	-	-	4	-	-	-	-
愛知県	-	-	-	2	1	21	-	2	-	-	-	-	-	15	-	-	-	-
三重県	-	-	-	1	1	5	-	-	-	-	-	-	-	-	-	-	-	-
滋賀県	-	1	-	1	-	1	-	-	-	-	-	-	-	2	-	1	-	-
京都府	-	1	-	-	-	5	-	1	-	-	-	-	-	4	-	-	-	-
大阪府	-	2	-	5	1	65	-	2	-	-	-	-	1	21	-	-	-	-
兵庫県	-	1	-	3	-	13	1	3	-	-	-	-	-	9	-	-	-	-
奈良県	-	1	-	-	-	3	-	-	-	-	-	-	-	-	-	-	-	-
和歌山県	-	-	-	1	-	3	-	-	-	-	-	-	-	1	-	-	-	-
鳥取県	-	-	-	-	-	-	-	-	-	-	-	-	-	-	-	-	-	-
島根県	-	1	-	1	-	-	-	-	-	-	-	-	-	-	-	1	-	-
岡山県	-	-	-	-	-	3	-	1	-	-	-	-	-	2	-	-	-	-
広島県	-	1	-	3	-	13	-	-	-	-	-	-	1	3	-	1	-	-
山口県	-	-	-	1	-	1	-	-	-	-	-	-	-	-	-	-	-	-
徳島県	-	-	-	-	-	-	-	-	-	-	-	-	-	-	-	-	-	-
香川県	-	-	-	-	-	1	-	-	-	-	-	-	-	1	-	-	-	-
愛媛県	-	-	-	-	1	5	-	-	-	-	-	-	-	-	-	-	-	-
高知県	-	-	-	1	-	1	-	-	-	-	-	-	-	1	-	-	-	-
福岡県	-	2	3	8	-	14	-	-	-	1	-	-	-	10	-	-	-	-
佐賀県	-	2	-	-	-	1	-	-	-	-	-	-	-	-	-	-	-	-
長崎県	-	-	-	-	-	4	-	-	-	-	-	-	-	2	-	-	-	-
熊本県	-	-	-	-	-	3	-	-	-	-	-	-	1	3	-	1	-	-
大分県	-	-	-	-	-	-	-	-	-	-	-	-	-	3	-	-	-	-
宮崎県	-	-	-	-	-	5	-	-	-	-	-	-	-	3	-	2	-	-
鹿児島県	-	2	-	-	-	6	-	-	-	-	-	-	-	6	-	1	-	-
沖縄県	-	-	-	1	-	4	-	1	-	-	-	-	-	1	-	1	-	-

報告数・累積報告数，疾病・都道府県別 2011年16週

	バンコマイシン耐性腸球菌感染症		風しん		麻しん	
	報告数	累積	報告数	累積	報告数	累積
総　数	1	17	12	77	20	146
北海道	-	-	-	-	-	2
青森県	-	-	-	-	-	5
岩手県	-	-	-	1	-	1
宮城県	-	1	-	1	1	2
秋田県	-	-	-	-	-	1
山形県	-	-	-	2	-	-
福島県	-	-	1	1	-	-
茨城県	-	-	1	6	-	-
栃木県	-	1	-	-	1	2
群馬県	-	-	-	-	-	3
埼玉県	-	-	1	3	2	7
千葉県	-	2	-	5	-	7
東京都	-	-	1	7	10	51
神奈川県	-	3	5	14	4	14
新潟県	-	-	-	1	-	-
富山県	-	-	-	-	-	-
石川県	-	-	-	1	-	-
福井県	-	-	-	-	-	-
山梨県	-	-	-	-	-	2
長野県	-	-	-	-	-	-
岐阜県	-	1	-	1	-	2
静岡県	-	-	-	1	-	2
愛知県	-	-	-	3	-	9
三重県	-	-	1	2	-	-
滋賀県	-	-	1	1	-	-
京都府	-	-	-	-	-	-
大阪府	-	2	-	10	-	3
兵庫県	-	-	-	3	-	1
奈良県	-	-	-	-	1	1
和歌山県	-	-	-	-	-	-
鳥取県	-	-	-	-	-	-
島根県	-	-	-	1	-	-
岡山県	-	-	-	-	-	2
広島県	-	1	-	4	1	20
山口県	-	-	-	-	-	1
徳島県	-	-	-	-	-	1
香川県	-	-	-	-	-	1
愛媛県	-	-	-	1	-	2
高知県	-	-	-	-	-	-
福岡県	-	1	-	4	-	1
佐賀県	-	-	-	-	-	-
長崎県	-	-	-	-	-	2
熊本県	-	2	1	2	-	-
大分県	-	-	-	1	-	-
宮崎県	-	-	-	1	-	-
鹿児島県	-	1	-	-	-	1
沖縄県	1	2	-	-	-	-

*鳥インフルエンザを除く。

報告数・定点当り報告数，疾病・都道府県別　2011年16週

	インフルエンザ*		咽頭結膜熱		A群溶血性レンサ球菌咽頭炎		感染性胃腸炎		水　痘		手足口病		伝染性紅斑		突発性発しん		百日咳	
	報告数	定点当り	報告数	定点当り	報告数	定点当り	報告数	定点当り	報告数	定点当り	報告数	定点当り	報告数	定点当り	報告数	定点当り	報告数	定点当り
総　数	36993	7.56	1140	0.36	7279	2.33	29096	9.30	4173	1.33	636	0.20	2117	0.68	2077	0.66	88	0.03
北海道	2282	10.14	50	0.35	525	3.70	749	5.27	173	1.22	11	0.08	234	1.65	60	0.42	-	-
青森県	878	13.72	10	0.24	23	0.55	216	5.14	40	0.95	8	0.19	16	0.38	26	0.62	-	-
岩手県	127	2.23	5	0.14	61	1.69	174	4.83	57	1.58	12	0.33	14	0.39	15	0.42	1	0.03
宮城県	73	0.78	8	0.14	150	2.54	317	5.37	26	0.44	6	0.10	32	0.54	41	0.69	-	-
秋田県	421	7.65	25	0.71	63	1.80	236	6.74	42	1.20	3	0.09	17	0.49	22	0.63	1	0.03
山形県	485	10.10	6	0.20	125	4.17	321	10.70	43	1.43	2	0.07	43	1.43	19	0.63	-	-
福島県	218	3.03	7	0.16	74	1.72	231	5.37	30	0.70	3	0.07	30	0.70	35	0.81	-	-
茨城県	540	4.50	10	0.13	205	2.73	357	4.76	68	0.91	1	0.01	49	0.65	34	0.45	1	0.01
栃木県	254	3.34	8	0.17	78	1.63	233	4.85	57	1.19	3	0.06	60	1.25	28	0.58	4	0.08
群馬県	932	9.51	12	0.20	130	2.17	479	7.98	58	0.97	2	0.03	39	0.65	36	0.60	-	-
埼玉県	1520	6.18	46	0.29	492	3.13	1325	8.44	198	1.26	4	0.03	143	0.91	136	0.87	4	0.03
千葉県	898	4.34	23	0.18	360	2.75	879	6.71	158	1.21	12	0.09	80	0.61	85	0.65	11	0.08
東京都	2253	5.43	49	0.19	721	2.76	2394	9.17	233	0.89	8	0.03	131	0.50	198	0.76	8	0.03
神奈川県	1075	3.41	33	0.17	360	1.83	1323	6.72	210	1.07	13	0.07	65	0.33	149	0.76	8	0.04
新潟県	1315	13.99	14	0.23	257	4.28	960	16.00	116	1.93	2	0.03	50	0.83	48	0.80	1	0.02
富山県	122	2.54	38	1.31	138	4.76	510	17.59	40	1.38	-	-	9	0.31	11	0.38	-	-
石川県	830	17.29	8	0.28	136	4.69	421	14.52	69	2.38	1	0.03	45	1.55	15	0.52	-	-
福井県	623	19.47	21	0.95	100	4.55	380	17.27	36	1.64	7	0.32	26	1.18	14	0.64	3	0.14
山梨県	256	6.40	5	0.21	35	1.46	184	7.67	17	0.71	1	0.04	14	0.58	8	0.33	-	-
長野県	2245	25.51	5	0.09	129	2.35	675	12.27	63	1.15	-	-	29	0.53	23	0.42	2	0.04
岐阜県	549	6.31	17	0.32	58	1.09	327	6.17	50	0.94	11	0.21	16	0.30	28	0.53	-	-
静岡県	1066	8.08	29	0.34	136	1.58	644	7.49	134	1.56	8	0.09	124	1.44	60	0.70	-	-
愛知県	702	3.60	48	0.27	361	1.99	1718	9.49	188	1.04	17	0.09	80	0.44	121	0.67	2	0.01
三重県	670	9.44	35	0.80	112	2.55	582	13.23	48	1.09	2	0.05	18	0.41	32	0.73	-	-
滋賀県	321	6.06	15	0.47	87	2.72	299	9.34	54	1.69	6	0.19	39	1.22	22	0.69	-	-
京都府	708	5.76	11	0.15	112	1.51	656	8.86	76	1.03	2	0.03	28	0.38	30	0.41	1	0.01
大阪府	1761	5.93	62	0.32	347	1.79	1749	9.02	195	1.01	89	0.46	66	0.34	115	0.59	10	0.05
兵庫県	1587	7.97	80	0.62	224	1.74	1365	10.58	172	1.33	16	0.12	82	0.64	77	0.60	5	0.04
奈良県	366	6.65	9	0.26	40	1.14	273	7.80	50	1.43	-	-	31	0.89	12	0.34	-	-
和歌山県	354	7.08	5	0.16	28	0.90	264	8.52	32	1.03	13	0.42	24	0.77	24	0.77	-	-
鳥取県	294	10.14	6	0.32	81	4.26	276	14.53	33	1.74	9	0.47	9	0.47	9	0.47	-	-
島根県	186	4.89	38	1.65	42	1.83	302	13.13	13	0.57	12	0.52	17	0.74	19	0.83	-	-
岡山県	551	6.56	17	0.31	49	0.91	504	9.33	32	0.59	31	0.57	9	0.17	19	0.35	-	-
広島県	839	7.30	48	0.67	192	2.67	879	12.21	54	0.75	53	0.74	31	0.43	42	0.58	4	0.06
山口県	236	3.37	86	1.76	158	3.22	604	12.33	51	1.04	6	0.12	10	0.20	31	0.63	3	0.06
徳島県	331	8.49	10	0.42	45	1.88	338	14.08	16	0.67	2	0.08	11	0.46	17	0.71	-	-
香川県	459	9.37	10	0.33	20	0.67	357	11.90	49	1.63	5	0.17	3	0.10	16	0.53	-	-
愛媛県	530	8.69	10	0.27	62	1.68	644	17.41	82	2.22	1	0.03	18	0.49	33	0.89	-	-
高知県	719	14.98	2	0.07	51	1.70	316	10.53	36	1.20	10	0.33	25	0.83	20	0.67	1	0.03
福岡県	1867	9.43	56	0.47	339	2.83	1347	11.23	309	2.58	72	0.60	148	1.23	108	0.90	12	0.10
佐賀県	557	14.28	15	0.65	45	1.96	178	7.74	37	1.61	24	1.04	30	1.30	21	0.91	-	-
長崎県	914	13.06	33	0.75	71	1.61	334	7.59	94	2.14	7	0.16	24	0.55	38	0.86	1	0.02
熊本県	407	5.09	19	0.40	61	1.27	560	11.67	140	2.92	12	0.25	28	0.58	46	0.96	-	-
大分県	410	7.07	3	0.08	67	1.86	565	15.69	40	1.11	14	0.39	20	0.56	34	0.94	1	0.03
宮崎県	1345	22.80	30	0.83	152	4.22	438	12.17	130	3.61	45	1.25	73	2.03	47	1.31	-	-
鹿児島県	1084	11.66	38	0.69	124	2.25	1000	18.18	179	3.25	20	0.36	20	0.36	38	0.69	-	-
沖縄県	833	14.36	25	0.74	53	1.56	213	6.26	145	4.26	50	1.47	7	0.21	15	0.44	4	0.12

*髄膜炎菌性髄膜炎は除く。

報告数・定点当り報告数，疾病・都道府県別　2011年16週

	ヘルパンギーナ		流行性耳下腺炎		急性出血性結膜炎		流行性角結膜炎		細菌性髄膜炎*		無菌性髄膜炎		マイコプラズマ肺炎		クラミジア肺炎		RSウイルス感染症
	報告数	定点当り	報告数	定点当り	報告数	定点当り	報告数	定点当り	報告数	定点当り	報告数	定点当り	報告数	定点当り	報告数	定点当り	報告数
総　数	151	0.05	2438	0.78	10	0.01	322	0.48	8	0.02	11	0.02	163	0.36	8	0.02	552
北海道	1	0.01	83	0.58	-	-	8	0.28	-	-	-	-	10	0.43	-	-	51
青森県	-	-	67	1.60	-	-	5	0.45	-	-	-	-	5	0.83	-	-	13
岩手県	6	0.17	33	0.92	-	-	5	0.42	-	-	-	-	6	0.33	-	-	10
宮城県	-	-	53	0.90	-	-	1	0.08	-	-	-	-	2	0.17	-	-	8
秋田県	1	0.03	8	0.23	-	-	2	0.29	-	-	-	-	5	0.63	-	-	12
山形県	-	-	20	0.67	-	-	6	0.75	-	-	-	-	1	0.11	-	-	4
福島県	-	-	11	0.26	-	-	5	0.45	-	-	-	-	2	0.33	1	0.17	8
茨城県	1	0.01	67	0.89	-	-	10	0.59	-	-	-	-	2	0.15	-	-	4
栃木県	-	-	26	0.54	-	-	5	0.42	-	-	-	-	1	0.14	2	0.29	5
群馬県	2	0.03	46	0.77	-	-	10	0.67	-	-	2	0.25	2	0.25	-	-	4
埼玉県	3	0.02	52	0.33	-	-	13	0.33	1	0.11	-	-	16	1.78	-	-	6
千葉県	3	0.02	68	0.52	-	-	8	0.24	-	-	-	-	-	-	-	-	5
東京都	6	0.02	60	0.23	-	-	10	0.27	1	0.04	2	0.08	11	0.46	-	-	25
神奈川県	5	0.03	77	0.39	2	0.05	21	0.49	-	-	-	-	-	-	-	-	17
新潟県	-	-	97	1.62	-	-	5	0.56	1	0.08	-	-	6	0.50	2	0.17	13
富山県	1	0.03	30	1.03	-	-	2	0.29	-	-	-	-	4	0.80	-	-	3
石川県	-	-	18	0.62	-	-	1	0.14	-	-	-	-	-	-	-	-	24
福井県	-	-	1	0.05	-	-	-	-	-	-	1	0.17	-	-	-	-	1
山梨県	-	-	21	0.88	-	-	-	-	-	-	-	-	1	0.13	1	0.13	-
長野県	-	-	172	3.13	-	-	3	0.27	-	-	-	-	1	0.09	-	-	4
岐阜県	-	-	15	0.28	-	-	1	0.09	1	0.20	-	-	2	0.40	-	-	7
静岡県	-	-	57	0.66	-	-	9	0.45	-	-	-	-	2	0.22	-	-	16
愛知県	12	0.07	84	0.46	1	0.03	5	0.15	1	0.07	1	0.07	11	0.73	1	0.07	15
三重県	2	0.05	20	0.45	-	-	4	0.33	-	-	-	-	-	-	-	-	2
滋賀県	4	0.13	40	1.25	-	-	4	0.50	-	-	-	-	1	0.14	-	-	5
京都府	2	0.03	24	0.32	-	-	5	0.28	-	-	-	-	-	-	-	-	5
大阪府	21	0.11	117	0.60	1	0.02	17	0.33	-	-	1	0.07	21	1.40	-	-	57
兵庫県	6	0.05	152	1.18	-	-	31	0.89	-	-	1	0.10	-	-	-	-	23
奈良県	-	-	8	0.23	1	0.11	6	0.67	-	-	-	-	-	-	-	-	2
和歌山県	3	0.10	17	0.55	-	-	2	0.50	-	-	-	-	3	0.27	-	-	3
鳥取県	3	0.16	50	2.63	-	-	2	0.67	-	-	-	-	-	-	-	-	2
島根県	-	-	26	1.13	-	-	1	0.33	-	-	-	-	-	-	-	-	-
岡山県	6	0.11	40	0.74	1	0.08	5	0.42	-	-	1	0.20	1	0.20	-	-	6
広島県	8	0.11	57	0.79	1	0.05	18	0.95	-	-	-	-	3	0.14	-	-	15
山口県	1	0.02	36	0.73	-	-	7	0.78	-	-	-	-	2	0.22	-	-	13
徳島県	-	-	30	1.25	-	-	-	-	-	-	-	-	2	0.40	-	-	5
香川県	1	0.03	77	2.57	-	-	4	1.33	-	-	-	-	-	-	-	-	2
愛媛県	-	-	44	1.19	-	-	9	1.13	-	-	-	-	5	0.83	-	-	10
高知県	2	0.07	7	0.23	-	-	-	-	-	-	-	-	1	0.14	-	-	1
福岡県	3	0.03	107	0.89	-	-	9	0.35	1	0.07	-	-	5	0.33	-	-	60
佐賀県	-	-	42	1.83	-	-	1	0.25	-	-	-	-	9	1.50	-	-	14
長崎県	1	0.02	34	0.77	3	0.38	1	0.13	-	-	-	-	4	0.36	-	-	9
熊本県	16	0.33	88	1.83	-	-	13	1.44	1	0.07	-	-	-	-	-	-	8
大分県	4	0.11	37	1.03	-	-	3	0.60	-	-	-	-	1	0.09	-	-	8
宮崎県	11	0.31	83	2.31	-	-	16	2.67	-	-	1	0.17	-	-	-	-	10
鹿児島県	15	0.27	120	2.18	-	-	7	1.00	-	-	1	0.08	1	0.08	-	-	18
沖縄県	1	0.03	16	0.47	-	-	22	2.20	1	0.14	-	-	14	2.00	1	0.14	19

獣医師が届出を行う感染症と対象動物

注）報告数は感染実験等の学術的研究による発生を除く。

報告数・累積報告数，疾病・都道府県別　2011年16週

	エボラ出血熱		マールブルグ病		ペスト		重症急性呼吸器症候群（SARS）						結核		鳥インフルエンザ（H5N1）		細菌性赤痢	
	サル		サル		プレーリードッグ		イタチアナグマ		タヌキ		ハクビシン		サル		鳥類		サル	
	報告数	累積	報告数	累積	報告数	累積	報告数	累積	報告数	累積	報告数	累積	報告数	累積	報告数	累積	報告数	累積
総　数	-	-	-	-	-	-	-	-	-	-	-	-	-	-	-	66	-	3
北海道	-	-	-	-	-	-	-	-	-	-	-	-	-	-	-	10	-	-
青森県	-	-	-	-	-	-	-	-	-	-	-	-	-	-	-	1	-	-
岩手県	-	-	-	-	-	-	-	-	-	-	-	-	-	-	-	-	-	-
宮城県	-	-	-	-	-	-	-	-	-	-	-	-	-	-	-	-	-	-
秋田県	-	-	-	-	-	-	-	-	-	-	-	-	-	-	-	-	-	-
山形県	-	-	-	-	-	-	-	-	-	-	-	-	-	-	-	-	-	-
福島県	-	-	-	-	-	-	-	-	-	-	-	-	-	-	-	6	-	-
茨城県	-	-	-	-	-	-	-	-	-	-	-	-	-	-	-	-	-	1
栃木県	-	-	-	-	-	-	-	-	-	-	-	-	-	-	-	1	-	-
群馬県	-	-	-	-	-	-	-	-	-	-	-	-	-	-	-	-	-	-
埼玉県	-	-	-	-	-	-	-	-	-	-	-	-	-	-	-	-	-	-
千葉県	-	-	-	-	-	-	-	-	-	-	-	-	-	-	-	2	-	-
東京都	-	-	-	-	-	-	-	-	-	-	-	-	-	-	-	-	-	-
神奈川県	-	-	-	-	-	-	-	-	-	-	-	-	-	-	-	-	-	-
新潟県	-	-	-	-	-	-	-	-	-	-	-	-	-	-	-	-	-	-
富山県	-	-	-	-	-	-	-	-	-	-	-	-	-	-	-	-	-	-
石川県	-	-	-	-	-	-	-	-	-	-	-	-	-	-	-	-	-	-
福井県	-	-	-	-	-	-	-	-	-	-	-	-	-	-	-	-	-	-
山梨県	-	-	-	-	-	-	-	-	-	-	-	-	-	-	-	-	-	-
長野県	-	-	-	-	-	-	-	-	-	-	-	-	-	-	-	-	-	2
岐阜県	-	-	-	-	-	-	-	-	-	-	-	-	-	-	-	-	-	-
静岡県	-	-	-	-	-	-	-	-	-	-	-	-	-	-	-	-	-	-
愛知県	-	-	-	-	-	-	-	-	-	-	-	-	-	-	-	2	-	-
三重県	-	-	-	-	-	-	-	-	-	-	-	-	-	-	-	1	-	-
滋賀県	-	-	-	-	-	-	-	-	-	-	-	-	-	-	-	-	-	-
京都府	-	-	-	-	-	-	-	-	-	-	-	-	-	-	-	-	-	-
大阪府	-	-	-	-	-	-	-	-	-	-	-	-	-	-	-	-	-	-
兵庫県	-	-	-	-	-	-	-	-	-	-	-	-	-	-	-	2	-	-
奈良県	-	-	-	-	-	-	-	-	-	-	-	-	-	-	-	1	-	-
和歌山県	-	-	-	-	-	-	-	-	-	-	-	-	-	-	-	1	-	-
鳥取県	-	-	-	-	-	-	-	-	-	-	-	-	-	-	-	5	-	-
島根県	-	-	-	-	-	-	-	-	-	-	-	-	-	-	-	1	-	-
岡山県	-	-	-	-	-	-	-	-	-	-	-	-	-	-	-	-	-	-
広島県	-	-	-	-	-	-	-	-	-	-	-	-	-	-	-	-	-	-
山口県	-	-	-	-	-	-	-	-	-	-	-	-	-	-	-	1	-	-
徳島県	-	-	-	-	-	-	-	-	-	-	-	-	-	-	-	-	-	-
香川県	-	-	-	-	-	-	-	-	-	-	-	-	-	-	-	-	-	-
愛媛県	-	-	-	-	-	-	-	-	-	-	-	-	-	-	-	-	-	-
高知県	-	-	-	-	-	-	-	-	-	-	-	-	-	-	-	1	-	-
福岡県	-	-	-	-	-	-	-	-	-	-	-	-	-	-	-	-	-	-
佐賀県	-	-	-	-	-	-	-	-	-	-	-	-	-	-	-	-	-	-
長崎県	-	-	-	-	-	-	-	-	-	-	-	-	-	-	-	2	-	-
熊本県	-	-	-	-	-	-	-	-	-	-	-	-	-	-	-	-	-	-
大分県	-	-	-	-	-	-	-	-	-	-	-	-	-	-	-	7	-	-
宮崎県	-	-	-	-	-	-	-	-	-	-	-	-	-	-	-	20	-	-
鹿児島県	-	-	-	-	-	-	-	-	-	-	-	-	-	-	-	2	-	-
沖縄県	-	-	-	-	-	-	-	-	-	-	-	-	-	-	-	-	-	-

報告数・累積報告数，疾病・都道府県別 2011年16週

	ウエストナイル熱		エキノコックス症	
	鳥類		犬	
	報告数	累積	報告数	累積
総　数	-	-	-	-
北海道	-	-	-	-
青森県	-	-	-	-
岩手県	-	-	-	-
宮城県	-	-	-	-
秋田県	-	-	-	-
山形県	-	-	-	-
福島県	-	-	-	-
茨城県	-	-	-	-
栃木県	-	-	-	-
群馬県	-	-	-	-
埼玉県	-	-	-	-
千葉県	-	-	-	-
東京都	-	-	-	-
神奈川県	-	-	-	-
新潟県	-	-	-	-
富山県	-	-	-	-
石川県	-	-	-	-
福井県	-	-	-	-
山梨県	-	-	-	-
長野県	-	-	-	-
岐阜県	-	-	-	-
静岡県	-	-	-	-
愛知県	-	-	-	-
三重県	-	-	-	-
滋賀県	-	-	-	-
京都府	-	-	-	-
大阪府	-	-	-	-
兵庫県	-	-	-	-
奈良県	-	-	-	-
和歌山県	-	-	-	-
鳥取県	-	-	-	-
島根県	-	-	-	-
岡山県	-	-	-	-
広島県	-	-	-	-
山口県	-	-	-	-
徳島県	-	-	-	-
香川県	-	-	-	-
愛媛県	-	-	-	-
高知県	-	-	-	-
福岡県	-	-	-	-
佐賀県	-	-	-	-
長崎県	-	-	-	-
熊本県	-	-	-	-
大分県	-	-	-	-
宮崎県	-	-	-	-
鹿児島県	-	-	-	-
沖縄県	-	-	-	-

感染症週報　第13巻　第16号　2011年5月13日発行
発　行：国立感染症研究所
厚生労働省健康局結核感染症課
厚生労働省大臣官房統計情報部
事務局：国立感染症研究所感染症情報センター
〒162-8640東京都新宿区戸山1-23-1
ＴＥＬ：03-5285-1111
ＦＡＸ：03-5285-1129
ＵＲＬ：http://idsc.nih.go.jp/index-j.html
＜国立感染症研究所　感染症情報センター＞
http://www.mhlw.go.jp/
＜厚生労働省＞
http://www.forth.go.jp/
＜旅行者のための海外感染症情報（厚生労働省検疫所）＞

本週報は、感染症新法に基づくものであり、全国の医療従事者、定点医療機関、保健所、保健所設置市、特別区、都道府県、地方衛生研究所、検疫所の皆様のご協力を得て、国立感染症研究所感染症情報センターにおいて編集したものです。

また、本週報は速報性を重視しておりますので、今後調査などの結果に応じて、若干の変更が生じることがありますが、その場合には週報上にて訂正させていただきます。

「感染症の話」及び「読者のコーナー」の回答欄の内容に関する責は、それぞれの執筆者及び回答者に属しますが、内容に関するご質問、ご意見については事務局でお受けいたします。

なお、週報の内容について、学術的研究、あるいは公衆衛生活動にかかわる業務以外の目的においては、無断転載を禁じます。